bandera socialista

SEMANARIO
México D.F., 21 de enero de 1978
NUMERO 48

PARTIDO REVOLUCIONARIO DE LOS TRABAJADORES
SECCION MEXICANA DE LA CUARTA INTERNACIONAL

Con impuestos y alza de precios El gobierno ahoga a los trabajadores

AVANZA LA CAMPAÑA PRO REGISTRO DEL PRT

15% más de carga al pueblo del DF

Por ALFONSO RIOS

Que la experiencia vital en el monstruo llamado Distrito Federal se deteriora en proporción geométrica y que sus habitantes deben sufrir cada vez con más intensidad la contaminación ambiental, la degeneración ecológica, un ruido ensordecedor, un tráfico enloquecedor y una tensión nerviosa triplicada esto ya lo sabemos cotidianamente los más de 10 millones de personas que nos aglomeramos en el Valle de México.

El nuevo Regente Hank González, conspicuo magnate mexicano, famoso político distinguido por el presidente López Portillo para ser el jefe de la más importante ciudad de América Latina y con la aureola de "progresista" en tanto ex gobernador del Estado de México, ahora añade a la anterior lista de calamidades soportadas por las masas capitalinas, una nueva carga.

Por supuesto, el 15% de aumento al impuesto predial y la nueva carga impositiva al agua, argumenta Hank, "no deben servir como justificación para incrementos del 100% o el 200% de las rentas". Sin embargo, así está siendo. Pretextos para elevar los precios no faltan y Hank les ha presentado a los industriales, comerciantes y, sobre todo, a los parásitos casatenientes, en bandeja de plata, una de las justificaciones más adecuadas para hacerlo.

Nadie niega, porque la mayoría es víctima de ellos, los pésimos servicios públicos con que "cuenta" el DF. Nadie niega la obligación del Estado de proporcionar mejores y más eficientes servicios públicos. Pero en el régimen capitalista y en la etapa de crisis por la que actualmente atraviesa, el Estado burgués se ve cada vez más restringido en su campo de maniobra y no puede ya proporcionar tan fácilmente dichos servicios.

El endeudamiento masivo le impide recurrir a los empréstitos para financiarlos. Las agencias financieras, en contacto directo con el Fondo Monetario Internacional (FMI), son cada vez más rigurosas en sus condiciones de préstamos a México.

La plusvalía social que representan el conjunto de impuestos y contribuciones fiscales con que vive el Estado principalmente, en etapas de competencia redoblada y de dificultades de lograr una ganancia extraordinaria o normal tan fácilmente, se restringe. Los capitalistas luchan terriblemente entre sí para apropiarse privadamente de la mayor porción posible de plusvalía. El Estado, como "capitalista colectivo", es obligado a no competir con los privados y a retirarse lo más posible de la actividad económica. Esto tiene como consecuencia dos fenómenos. A falta de la enorme actividad económica del Estado, la demanda decrece, debido a que la lentitud o la reducción de sus inversiones significa un deterioro de su poder de compra. Y lógicamente, los canales de aprovisionamiento del Estado se secan. Es muy difícil para él mantener un presupuesto estable, y el déficit se desarrolla como abanico.

Pero las funciones del Estado en tanto encargado de muchas tareas que los capitalistas privados no pueden desempeñar, no se aminoran. En realidad crecen. El desempleo masivo, las grandes colonias proletarias, el servicio de transportación pública, y todos los cíclópeos problemas aparejados con los procesos anteriores, se elevan ante el Estado como un desafío imponente.

Si no se quiere que el tejido social se deshilvane aceleradamente, explotando en conflictos sociales incontrolables -tipo los sucedidos en Lima, Perú, en 1975-76-, el Estado tiene que intervenir en la resolución de algunos de estos problemas apremiantes.

Pero en el régimen capitalista, los servicios públicos y en general las empresas estatales, están dentro de la órbita de la ganancia, a pesar de que el Estado trate, a veces, de escaparse de ella. Sin poder recurrir a los empréstitos y deshauciado en el renglón de sus empresas productivas, las que están dedicadas principalmente a subsidiar a la industria privada, el Estado se ve obligado a exigir una porción mayor de la plusvalía social. El 15% al predial tiene esa meta clara: tasar específicamente a uno de los sectores capitalistas, sector particularmente parasitario cuya renta absoluta constituye un monopolio, que puede darle incluso rentas extraordinarias.

Sin embargo, Hank, precisamente porque ha apuntado su batería contra este sector monopolista más reaccionario, está desatando una corriente que lo desbordará. Este sector está atrincherado en la inviolabilidad de la propiedad privada que representa en su expresión: son los propietarios de los terrenos y los inmuebles construidos sobre ellos. Por ello su renta es absoluta, pues estos inmuebles son absolutamente necesarios para la reproducción del capital. Su reacción ante la sobretasa del 15% al impuesto predial, que puede llegarle el doble o el triple, con el aumento a sus arrendatarios, a la abrumadora mayoría de la población trabajadora que debe alquilar un terreno o una vivienda para vivir, así como a los pequeños capitalistas que les rentan terrenos y casas para sus negocios.

Por lo tanto, estos sectores inevitablemente desatarán una espiral inflacionaria que golpeará aún más el de por sí deprimidísimo ingreso popular.

Las rentas subirán, [illegible] el 15% al predial como [illegible] puesto al agua, que mayor [illegible] los dueños incluirán en [illegible] bos. Subirán igualmente [illegible] productos de las empresas [illegible] listas que deberán pagar [illegible] ta, y más cara el agua. [illegible] mo, subirán los servicios [illegible] vinculados con el drena[illegible] transportes -el Metro, por [illegible] plo, deberá paga[illegible] más por [illegible] rrenos por los que pasa[illegible] neral las prestaciones del [illegible]

La pregunta, por supuesto, es la siguiente: ¿subirá también al mismo ritmo que los ascensos salariales, el precio de la mercancía fuerza de trabajo? Esto no ocurrirá, subirán los salarios igualmente.

Sólo esta mercancía, entre todas las del mundo capitalista, tiene una tendencia a [illegible] precio. Es la única mercancía que los capitalistas no tienen interés en encarecer.

Fidel Velázquez declaró: "los obreros ya no aguantan", que la CTM no propondrá un [illegible] salarial de emergencia. [illegible] rros, está claro, son los [illegible] claves del régimen. ¿Cuánto [illegible] rían los trabajadores de [illegible] de salario sin la tranca [illegible]

Por lo anterior, el movimiento revolucionario y socialista en México debe acelerar su [illegible] acercamiento hacia las grandes masas populares que, en esta situación de carestía e inflación, son la estopa inflamable más [illegible] a explotar. La chispa de la [illegible] nización leninista debe [illegible] su contacto con ella.

El PRI y su necesidad de reformas

Por AUGUSTO LEON

Ha pasado casi desapercibido el documento "autocrítico" del actual Comité Ejecutivo Nacional (CEN) del PRI. "El PRI y su revisión", documento que señala los criterios generales de la dirección del partido para intentar iniciar una reforma a su funcionamiento, establece varios elementos reales de la que ha sido la práctica antidemocrática del partido en el poder. Entre ellos, vale la pena resaltar: 1.- Que se trata de "un partido de electores y no de militantes"; 2.- Que su práctica más utilizada para el apoyo de sus candidatos, es el acarreo compulsorio de gentes que ni siquiera saben a qué van; 3.- Que sus dirigentes son impuestos; 4.- Que la afiliación a él es colectiva y obligatoria; 5.- Que se sostiene con dinero del gobierno.

Es evidente que ante la crítica situación actual frente a la que el propio gobierno se ha visto obligado a reaccionar -así sea cuidadosa y tímidamente- con la reforma a la ley electoral, el PRI está obligado por las circunstancias a reformarse también. La reforma electoral a nivel institucional, necesita tener su correspondencia al interior del partido en el gobierno. Pero, por lo mismo, una posible reforma interna en el PRI forzosamente habrá de ser tan limitada y antidemocrática como la propia reforma electoral.

El PRI, como parte del aparato de control del régimen, está sufriendo las mismas contradicciones que el régimen en su conjunto. Entre ellas, la más importante es, sin duda, la que se establece entre la imperiosa necesidad de cambiar para adaptarse mejor -y canalizar mejor- el descontento popular, y el enorme peso de los intereses que se oponen a todo cambio, porque el menor de ellos podría significar el principio del fin de su reinado. Las contradicciones entre ambas necesidades se han expresado de muchas maneras; quizá la más evidente, fueron las declaraciones de Fidel Velázquez cuando insinuó la salida de la CTM del PRI y la posible formación de un partido "obrero" (laboral, quiso decir) en caso de que se introdujeran demasiadas reformas en el Institucional.

Por eso, es obvio que pronto veremos la puesta en marcha de un proyecto que tienda a "reformar" al PRI. Pero tal proyecto no cambiará, ni siquiera modificará notoriamente, el funcionamiento y prácticas actuales del partido; de hecho, y a la vista de las "reformas" que propone el documento "autocrítico" del CEN, es posible asegurar que tales cambios correrán el riesgo de pasar inadvertidos para las amplias masas trabajadoras.

Las reformas propuestas ahora, recogen algunas de las inquietudes del sospechosamente malogrado ex dirigente del PRI, Carlos Madrazo. De hecho, en el documento se hace una reivindicación a medias de la política "democratizante" del madracismo y se levantan algunas de sus famosas cinco tesis.

Así pues, sólo en un sentido muy restringido puede calificarse a este documento como "autocrítico", porque más que reconocer e intentar superar las deficiencias del PRI derivadas de su papel como instrumento de control, tratan simplemente de buscar alternativas para que el PRI pueda seguir cumpliendo ese papel, sin afectar lesionado los intereses creados en torno a los centros de poder. Muy poco es posible esperar de una reforma radical en la demagogia tradicional del PRI, porque ello no [illegible] graría ni aun cuando se adoptaran las reformas propuestas en el documento -cosa todavía dudosa de ocurrir en tanto que, como se sabe, los verdaderos dirigentes del PRI no están en el CEN.

El PRI, pese a todos los cambios y adaptaciones [illegible] sigue siendo en esencia un frente de intereses diversos en torno al mismo [illegible] lucha de masas independientes alrededor de cómo enfrentar y neutralizar esas luchas, se basó en el PNR, el PRM y el PRI en pugnas de fracciones, [illegible] desde Cárdenas, siempre airosa la fracción más capaz de hacer concesiones a las masas en los momentos en que así era indispensable.

Hoy, sin embargo, la [illegible] crisis política del sistema, consecuencia inevitable del [illegible] económico, coincide con [illegible] ción en que los intereses [illegible] de los diferentes grupos [illegible] fuertes que el menor de ellos [illegible] tamente peligroso. En [illegible] ciones, la tradicional [illegible] de maniobra del bonapartismo [illegible] bastante mermada y el [illegible]

BANDERA SOCIALISTA
SEMANARIO del P.R.T. AÑO II

CIERRE DE ESTA EDICION:
miércoles 18 de enero de 1978
DIRECTOR RESPONSABLE:
AUGUSTO LEON

CONSEJO DE REDACCION: Miguel Campos, Rodrigo Galicia, Felipe García, Víctor Guerrero, Miguel Orozco, Rocío Peña, Alfonso Ríos y Cristina Rivas.
EQUIPO TECNICO: Marissa Arias, Xochipilli Campos, Carolina Gaytán, Ramón Márquez, Rosendo Mendoza, Francisco Ramírez, Miguel Angel Ramos y Carlos Zamorano.

Los artículos que aparecen firmados no reflejan necesariamente la posición del PRT. Toda correspondencia, deberá dirigirse a nombre del editor al Apartado Postal 11-423, México 11, DF. Precio del ejemplar: $2.00mn.

Nuevas cargas a los trabajadores en el DF

La semana pasada se configuró y realizó una nueva agresión contra los trabajadores de la capital de la república: el Regente, el millonario Carlos Hank González, anunció inflexible un alza del 15% al impuesto predial -que luego resultó que no era aumento de impuesto, sino el cobro de una sobretasa existente desde tiempo atrás- y aumentos incalculables por el consumo de agua. La justificación, en el típico tono autoritario y mandón que lo caracteriza, fue el que el DF necesitaba dinero... (pero, ¿por qué han de darlo los que menos tienen?).

Hank declaró que los nuevos impuestos no afectan a los sectores de más bajos ingresos, en tanto que estos no son poseedores de sus viviendas y que, por ello, el descontento que se había originado provenía de pequeños grupos. En efecto, la inmensa mayoría de los trabajadores no es dueña de sus casas-habitación; pero, por lo mismo, es la más afectada por la medida: los casatenientes y propietarios de viviendas ya están exigiendo aumentos exagerados en las rentas que, desde luego, son superiores al 15%, con el pretexto de que también "subió el agua". Además, pronto contemplaremos cómo el recién desempacado Secretario de Industria y Comercio autoriza nuevos aumentos de precios en productos que emplean grandes cantidades de agua para su elaboración, con el mismo pretexto. De hecho, unos días después del anuncio de que no habría marcha atrás "en lo del 15%" y el agua, se anunciaron aumentos de 30 y 40% en las tarifas de los baños públicos.

El gobierno sigue cargando el peso de la crisis en los hombros de los trabajadores. Los salarios mínimos son todavía más afectados, pues el modesto aumento aprobado por unanimidad en la Comisión Nacional Tripartita -charros, gobierno y patrones- se ha ido ya con los aumentos en el huevo, los cigarros y las rentas. Si de por sí los mini-salarios eran insuficientes y no alcanzaban a cubrir el constante aumento en la carestía de la vida, ¿qué podemos esperar para este año?

Que hay crisis económica, todo mundo lo sabe -¡Vaya si lo sabe! Pero los trabajadores no tienen por que pagarla, y menos aún pagarla sólos. Hace un año se pedían sacrificios a todos para salir de la crisis; después de un año de sacrificios obreros impuestos por los charros, por la buena o por la mala, ¿alguien conoce a algún patrón que se haya sacrificado?....

Entre los aumentos de precios, los mini-aumentos de salarios y las alzas de impuestos, el gobierno está colocando en una situación desesperada a los trabajadores. Estos han demostrado que aguantan mucho, pero todo tiene sus límites. Las últimas medidas gubernamentales los están acercando.

Concrete su descontento: afíliese al PRT

Mientras tanto, como una manera de estar mejor preparados para ofrecer una salida viable a los trabajadores, el PRT ha iniciado su campaña de afiliación, para conseguir su registro como asociación política lo más pronto posible y estar así, en las elecciones del año próximo, en condiciones de solicitar el registro como partido condicionado y lanzar candidatos obreros y socialistas que realmente defiendan los intereses populares.

En las condiciones actuales, cuando los principales movimientos sindicales independientes han sido frenados -los electricistas de la Tendencia Democrática, los trabajadores universitarios-, hay realmente pocas posibilidades de expresar el descontento y luchar contra las medidas del gobierno. Sin embargo, una de las maneras de hacerlo es, hoy, afiliándose al PRT, y disponiéndose a luchar organizadamente contra todo aquello que afecte los intereses obreros y populares, incluyendo este gobierno pro-patronal y anti-obrero.

Como explica en estas mismas páginas uno de sus dirigentes, el PRT no busca su registro para entrar en componendas con el gobierno. Lucha por su legalización, para ponerla al servicio del movimiento independiente obrero y popular; para crear un instrumento de lucha más amplio, más fuerte y con mayores posibilidades de triunfo; para que todo esto que hoy le decimos a usted, compañero lector, y a otros pocos miles más, mañana podamos decírselo a decenas de miles de personas. Personas que, como usted y como nosotros, vivimos de nuestro trabajo y sentimos cada vez más que la situación no puede seguir así y que hay que hacer algo para cambiarla. Queremos tener contacto con esas personas, explicarles nuestras opiniones y ofrecerle nuestro programa de lucha y nuestro partido para empezar a hacer algo para cambiar esta asfixiante situación.

La mejor forma, la única forma, actual de lograr eso, es consiguiendo el registro legal de nuestro partido. Y precisamente por ello estamos embarcados en conseguir el mayor número de afiliados que podamos, cinco mil como mínimo, en estos primeros dos meses del año. No es, pues, que al PRT no le interesen los problemas y luchas de los trabajadores, de los campesinos y del pueblo en general, por estar buscando un objetivo privado, propio. Al contrario. Porque nos interesan esos problemas y esas luchas, que son las nuestras, queremos legalizar a nuestro partido: para contar con un arma de lucha mejor.

Lo invitamos a sumarse a esta tarea. ¿No le parece mejor esto, que esperar a que el gobierno decida algún día -si es que lo decide- alguna medida en beneficio de los trabajadores?

Demagogia y advertencias al campesinado

Por ESTEBAN MONTES

El pasado 16 de enero, se inauguró un congreso más de la Central Campesina Independiente, CCI, una de las centrales campesinas priistas liderada por Alfonso Garzón. En esta reunión se puso de manifiesto la serie de problemas que afectan al campo mexicano. Entre ellos:

-A pesar de 63 años de Reforma Agraria, y de las casi 100 millones de hectáreas repartidas, existen aún tres millones de hectáreas en manos de latifundistas. Este oscuro dato, por sí mismo muestra las limitaciones de la Reforma Agraria mexicana, que ha sido incapaz de resolver el problema de la tierra y de los latifundios.

-Según Alfonso Garzón, existen tres millones de campesinos sin tierra. En realidad, algunos investigadores serios han destacado que este número puede elevarse a más de cuatro millones. Este segundo dato, pone de manifiesto también los límites no sólo de la Reforma Agraria, sino del sistema capitalista, que es incapaz de incorporar productivamente a la mano de obra que se genera en el campo. Este número de campesinos sin tierra y sin trabajo, supera ampliamente el número de campesinos que sí la poseen.

- El mismo líder señaló que más de la mitad de la población no come en este país. En efecto, son ampliamente conocidas las estadísticas que muestran que sólo en la población infantil se registran más de 150 mil muertes al año por causas relacionadas con el hambre y la desnutrición. Es cierto también que las mejores tierras, las que cuentan con mejor infraestructura agrícola, están orientadas según las necesidades del mercado norteamericano.

- El Secretario de la SARH reconoció que sólo se da asistencia crediticia a 10 mil de los 28 mil ejidos existentes en el país. Este dato no es aislado. Forma parte de una realidad más general en la que el riego llega a menos del 25% de los agricultores, el seguro agrícola a menos del 40%, la asistencia técnica al 20%, etc. La tan cacareada y denunciada ineficiencia del ejido y del minifundio encuentra aquí muchas de sus explicaciones.

- El presidente de la república, demagógicamente, regañó a los funcionarios agrarios y les exigió, según el, mayor eficiencia en la atención a los campsinos, pues el retraso en el tratamiento de los problemas campesinos no obedece a la ineficiencia burocrática, aunque ésta exista; no obedece tampoco a las fallas de "funcionarios menores", etc.

Los 60 mil expedientes campesinos acumulados, las inmensas peregrinaciones de campesinos con 15, 20, 30 y hasta 35 años de trámites en las oficinas agrarias, obedecen a una decisión del poder político de postergar, hasta donde se lo permitan sus márgenes de maniobra o la represión, a la burguesía agraria compuesta de latifundistas, usureros, intermediarios y compañías imperialistas. Como lo muestran las movilizaciones campesinas recientes, sólo la intransigencia y la independencia de los campesinos resuelve los trámites agrarios.

Las denuncias, los pronunciamientos y las vestiduras rasgadas, en el congreso de la CCI, hechas todas con la música de fondo de los aplausos de cinco mil campesinos, engañados, manipulados y muchos de ellos quizá sinceros seguidores de sus dirigentes, sólo han sido, una vez más, un ejercicio de oratoria y de promoción política del poder.

En ningún momento se ha planteado el fondo de los problemas, en ningún momento se ha abordado una verdadera estrategia de acción para el campesino. Por el contrario, lo fundamental ha sido la advertencia presidencial: "No demagogia,, ni nubes, ni armas, en el planteamiento y solución de los problemas del campo", y luego la bendición al líder Garzón, que no "se anda por las ramas, presenta casos concretos, va al grano y soluciones concretas tendrá que hacer". El agradecido líder, emocionado, respondió con la condena a las luchas estudiantiles, a los terroristas y a todos aquellos que, según él, "pretenden desquiciar al país", y desde luego reiteró el "apoyo de los campesinos al gobierno".

Así, lo que López Portillo dice no querer, la demagogia, fue lo único que quedó de todo el teatro de la política campesina oficial. Lo que tampoco quiere: el armamento y la intransigencia campesina, se harán presentes de nuevo más temprano que tarde. De eso la CCI está segura.

...iar con bombos y platillos ...ectacular reforma política, ...apar de concretar una ri... modificación electoral. El ...como parte del aparato bona... ...ta, padece las mismas limi... ...es...

...rto que la historia no se ... Pero hay similitudes. Y si ...os alguna con la situación ..., habremos de encontrarla ...a que afrontaba el régimen ...sta a principios del siglo. ...era entonces era el mismo ... actual: el sector maderista ...aba reformas para evitar el ...lo; el sector porfirista ...que la menor reforma lo de... . La historia demostró que ...tenían razón en parte.

...RI tiene, entonces, un re... ...abe que para que todo siga ...necesita que todo cambie. El ...a determinar que tan profun... ...e ser el cambio, primero; y ..., que tan profundo puede

El reconocimiento de las ...dencias" del principio, es... ...e la profundidad y amplitud ...ben tener las reformas; las ...iciones finales -y lo que a ...tre se decida, que, seguramente será aún menos de lo que se ..., que parecen ser meros ...s declarativos, exhortati... ...tc., señalan la casi nula ...idad que pueden tener esas ...as. Peor para el PRI, porque ...z es más claro que hoy los ...adores necesitan algo más ...palabras, declaraciones o ...ta de reconocimiento por su ...ficio".

Movilizaciones de fin de año en Tijuana

Por JUAN CARLOS BAEZA

Tijuana, B.C.N..- Esta ciudad, punto conflictivo de la frontera por donde miles de mexicanos se internan 'ilegalmente' en los Estados Unidos, desafiando los peligros y humillaciones que esto implica con tal de buscar una oportunidad para sobrevivir, vivió un fin de año de movilizaciones por diversos motivos.

Uno de los motivos, constante por la situación fronteriza de Tijuana, fue la campaña permanente en contra de las deportaciones de trabajadores mexicanos indocumentados. Esta campaña, sostenida por diferentes organizaciones de ambos lados de la frontera, entre las que están el PRT y el SWP (Socialist Workers Party), generó varias movilizaciones de las que destaca la manifestación del 19 de noviembre.

La jornada del 1[illegible] concluyó un mitin previo en las [illegible]s del Edificio Federal de [illegible] en Estados Unidos, con [illegible]pación aproximada de un ce[illegible]ar de manifestantes, organizados por el Comité Local de "A call for action" (Un llamado para la acción, comités formados en torno a las resoluciones de la pasada Conferencia contra las deportaciones de San Antonio, Texas). Estos manifestantes se dirigieron a Tijuana donde, por la tarde, marcharon junto con otras 500 personas por las principales calles de la ciudad, llegando hasta unos cien metros de la línea internacional.

El eje político central de la marcha fue la consigna de "fronteras abiertas" para los trabajadores y la lucha contra el Plan Carter y las deportaciones. El impacto de la manifestación puede medirse por la reseña que le hicieron los periódicos de ambos lados de la frontera, quienes coincidieron en señalar la sorpresa que causó entre las autoridades tanto mexicanas como norteamericanas, por la fuerza que aglutinó. Uno de esos periódicos, destaca las declaraciones de Jorge Conde, dirigente del PRT, quien encabezó la marcha.

Pero no son, por supuesto, las deportaciones el único problema que aqueja a la población de Tijuana. El 7 de diciembre se realizó un nuevo mitin, ahora en solidaridad con los 22 trabajadores despedidos de la maquiladora "LT y Asociados" y por la libertad de su asesor Félix Rivas. En esta ocasión, el mitin adquirió una gran importancia porque fue resultado del trabajo conjunto del PRT, el PPM, el PCM y el PMT y demostró cómo, en torno al movimiento obrero, es posible realizar acciones de frente único entre los partidos de izquierda...

Aspecto de la marcha con la que culminó la campaña antideportaciones, en la cual participó el PRT.

Indocumentados, maquiladoras, urbanización, falta de vivienda, profundos contrastes sociales, crisis económica generalizada, son algunos de los factores que convierten a Tijuana en una auténtica bomba de tiempo que permite pre[illegible]cir la agudización de la tende[illegible] a las movilizaciones, que se v[illegible] el fin del año pasado, en 197[illegible] año empieza así con muy malos a[illegible]gurios para el flamante gobern[illegible] De Lamadrid, a quien la "ayuda [illegible] Dios" invocada en su toma de p[illegible]sión no le ha de servir de m[illegible] cosa.

Breves Sindicales

HUELGA Y TRIUNFO EN LA CERVECERIA MOCTEZUMA

Con el principio del año, estalló la huelga en la Cervecería Moctezuma ante la negativa de la empresa de ceder en un aumento salarial mayor del 15% que era lo que ofrecía hasta la última plática. El Comité Ejecutivo, a pesar de las argucias del asesor jurídico impuesto por la CTM, fue consecuente con la exigencia de base de no aceptar el ofrecimiento patronal. Finalmente la empresa aceptó otorgar el 15%, última propuesta de la Comisión Revisora el fin de semana pasado.

Surge, pues, fortalecido el sindicato aun cuando tuvo que sortear difíciles situaciones creadas por las presiones charras, patronales y la poca experiencia de su Comité Ejecutivo. Es necesario reforzar el papel educativo del sindicato, mejorar la participación de base que garantice la democratización del mismo, pues no basta con que el Comité sea honesto. Es necesario educar y hacer participar concientemente a la base.

CONTINUA LA LUCHA EN SABRITAS

Los trabajadores suspendidos de Sabritas, mantienen su lucha por el reconocimiento del sindicato independiente que pelea la titularidad del contrato a la Confederación Obrera de México (COM). Aunque el recuento se celebró desde el 9 de noviembre y después de haber implementado el charro un sinfín de trampas, los trabajadores se mantienen en pie de lucha.

El 11 y 12 de enero se llevaron a cabo respectivamente, un mitin frente a la Secretaría del Trabajo y una marcha en la zona industrial de Vallejo para presionar y exigir la solución del problema.

La lucha ha resultado larga, sobre todo al plantearse ciertos divisionismos creados por gentes que plantean criterios diferentes para continuar la lucha y que no toman en cuenta todo el trabajo ya realizado por estar próximo el reconocimiento del sindicato nuevo. Las críticas deben plantearse siempre, pero en la acción; es necesario actuar como un solo hombre.

HUELGA DE CALEROS EN HIDALGO

Los 345 trabajadores de la empresa Caleros Beltrán en Tula, Hidalgo, estallaron una huelga el pasado 15 de enero, exigiendo un 40% de aumento general y retabulación de 15%. Los trabajadores están afiliados a la sección 10 del Sindicato Nacional de Trabajadores del Cemento, Cal y Yeso, y laboran en condiciones miserables, sin un mínimo de condiciones de higiene y seguridad. Hasta el momento, la empresa se ha negado a entablar pláticas con los huelguistas, aduciendo sus "desproporcionadas" peticiones y exigiendo como condición la presentación de un pliego petitorio más moderado.

CALZADO SANDAK EN LUCHA

Desde el 10 de enero los trabajadores estallaron la huelga en Sandak, fábrica de zapatos de hule, en su planta de Calpulalpan, Tlaxcala. El movimiento viene a ser un eslabón más en la trayectoria del Sindicato Unico de Trabajadores del Calzado Sandak. Este es independiente y ya en septiembre y octubre de 1976 tuvieron la experiencia huelguística en su revisión de contrato, logrando entonces una victoria importante. Actualmente la huelga estalló ante el reclamo de un 16% de incremento en los salarios y la negativa patronal de ofrecer más del 10%.

Brigadas de trabajadores huelguistas recorren las zonas industriales del Valle de México en busca de apoyo. Este se vuelve indispensable, ante el aislamiento de la región donde se encuentra la empresa. La combatividad es mucha, debido al prestigio que se ha ganado el Comité Ejecutivo en las luchas pasadas. El camino de la movilización sigue siendo el acertado.

Apoyo a la huelga en Trailmobile

Por ROBERTO CHAVEZ

El pasado día lo. de enero, a las 12 horas, estalló un movimiento huelguístico en la empresa Trailmobile de México. El Sindicato Independiente de Trabajadores de Trailmobile de México había emplazado a huelga a la patronal por la revisión del contrato colectivo de trabajo. El sindicato demanda para la revisión del mismo un aumento salarial del 30%, la reinstalación de 20 trabajadores despedidos y algunas otras reivindicaciones.

La patronal, como es natural, se ha mostrado intransigente ante los reclamos de los trabajadores: ofrece un aumento salarial de sólamente un 8% y, al parecer, hace maniobras para que se declare inexistente la huelga; además, se ha negado sistemáticamente a aceptar la reinstalación de los 20 compañeros por su combativa actuación sindical.

El sindicato independiente de Trailmobile se ha distinguido por su combativa presencia en las luchas obreras y populares de los años recientes. Apoyó combativamente el movimiento reivindicador de la Tendencia Democrática del SUTERM, de principio a fin; igualmente se solidarizó con la huelga de la sección 67 del sindicato minero - metalúrgico (Fundidora de Monterrey), con la huelga de Nissan, con las huelgas de los sindicatos universitarios y con m[illegible]chas otras luchas.

Es indispensable apoyar i[illegible] trictamente al sindicato inde[illegible]diente de Trailmobile para que [illegible] capaz de romper el tope del 1[illegible] incremento de los salarios de[illegible]tado por los patrones y su gobi[illegible]no. El famoso "plan de auste[illegible]dad", decretado por la burguesía [illegible] el imperialismo, debe ser comba[illegible]do enérgicamente por todos los [illegible]plotados. La actitud de la pa[illegible]nal de Trailmobile, que ofrece [illegible] lo un 8% de aumento, debe ser [illegible] cada dentro de la estrategia ge[illegible]ral de la burguesía que consi[illegible] en hacer caer sobre los hombros [illegible] los trabajadores las consecuenc[illegible] de la crisis económica por la q[illegible] pasa el país. Ante esta ofens[illegible] de los patrones todos los trab[illegible]dores debemos cerrar filas.

La clase obrera tiene la ne[illegible]sidad de construir un partido [illegible] trabajadores que le permita, p[illegible]cipalmente, dos cosas: enfren[illegible] en forma organizada las posicio[illegible] de la patronal y luchar por un g[illegible]bierno obrero y campesino que [illegible] posible la construcción de una s[illegible]ciedad sin explotados ni explo[illegible]dores. Los trabajadores pode[illegible] hacerlo. ¡A apoyar incondicio[illegible]mente la huelga de los traba[illegible]res de Trailmobile! ¡Contra [illegible] plan de austeridad, la unidad [illegible] la clase obrera! ¡A fortalecer [illegible] organizaciones obreras!

Exitosa conferencia feminist[illegible]

Por CRISTINA RIVAS

En el mes de enero se realizaron cuatro conferencias feministas en el estado de Chiapas, siendo esta la primera vez que se discute este tema en el estado. Estas conferencias fueron resultado de una estrecha colaboración entre la Coalición Nacional de Mujeres Feministas y el Partido Revolucionario de los Trabajadores. El resultado fue un éxito.

En Villaflores, el 8 de enero, asistieron unas veinte personas a la conferencia dada por el PRT. La asistencia hubiera sido mayor si el gobierno del estado no hubiera saboteado el acto, cambiando pocas horas antes el lugar donde éste habría de realizarse.

La conferencia abordó el tema de la opresión de la mu[illegible] nuestra sociedad, la lucha p[illegible] liberación y la vinculación d[illegible]ta con la lucha de los trab[illegible]res. Hubo discusión en to[illegible] problema de la prostitución, [illegible] derecho al aborto.

A raíz de esta conferenci[illegible] organizó un grupo de simpati[illegible] del PRT, la mitad de cuyos [illegible] grantes son mujeres.

El 10 de enero la Coalici[illegible] cional de Mujeres, a invi[illegible] del PRT, estuvo a cargo de [illegible] ferencia en el auditorio d[illegible] J.U.V.E. en Tuxtla Gutiérre[illegible] logró que dos estaciones de[illegible] locales invitaran a la confe[illegible] y explicaran el tema. La a[illegible] cia fue en su mayoría de [illegible] de las secundarias. La di[illegible] fue en torno al método de l[illegible]

va alternativa democrática en el SNTE

GERMAN TORRES

diciembre pasado, en
d de México, se cele-
ferencia de fusión de
magisteriales Ricardo
y Boletín Magiste-
rigen a la Corriente
ndependiente y Democrá-
(COSID).

fue aprobada una plata-
de unificación, que en
centrales plantea la
SNTE independiente y
así como la defensa
reses económicos y pro-
y por las libertades
ante el plan de aus-
gobierno del PRI.

ítica educativa que ha
bierno, fue motivo de
concluyéndose que el
lan Nacional de Educa-
como el proyecto de la
pedagógica, son la ex-
el plan de austeridad en
educacional con el ob-
hacer "rentable" la edu-
rtida por el Estado.

Los acuerdos más importantes fueron:

a) Abrir una campaña alrededor de las reivindicaciones más actuales de los trabajadores de la educación.

b) Hacer un llamado para buscar la conjunción de las fuerzas a fin de constituir con ellas un comité pro tendencia independiente y democrática.

A dicha reunión, además de la asistencia de maestros de varios estados de la república participaron con carácter de invitados fraternales, una delegación de la Corriente Socialista Magisterial de Sinaloa, del MRM, de la Coordinadora de la ESIME, y que en sus inicios saludaron a la Conferencia de unificación.

Los acuerdos tomados, así como la participación de otras fuerzas en los debates, muestran grandes posibilidades de avanzar en el proceso de construir una fuerte corriente que se sitúe como alternativa frente a la política pro gubernamental y, consecuentemente pro patronal de la dirección actual del SNTE.

Solana, nuevo encargado de implementar la política de austeridad del gobierno.

La significación que tiene la constitución de la COSID es la de la tendencia hacia el reagrupamiento de las fuerzas democráticas al interior del SNTE, constituyendo al mismo tiempo un paso en la vía de estructurar la tendencia independiente y democrática del SNTE.

De manera particular, es importante que la conferencia haya determinado proponer a la Corriente Socialista Magisterial abrir un proceso de discusión para la fusión de ambas corrientes.

Todo lo anterior, así como el compromiso suscrito por el MRM en la pasada conferencia sindical del Frente Nacional de Acción Popular de avanzar hacia la construcción de una tendencia independiente y democrática, muestra cómo el camino para una alternativa de combate se abre con vigor para los trabajadores de la educación agrupados en el SNTE.

FSTSE
vés charro en Tuxtla

por CRISTINA RIVAS

de enero se realizaron en SSSTE de Tuxtla Gutiérrez, las elecciones para dele- al congreso estatal de la de Sindicatos de Traba- al Servicio del Estado.

frentaron dos planillas: charros, que siempre ha- ido el control, y una pla- mada por todos los que ar por una mayor democra- ical y otros cambios. El de la "planilla popular" -los charros no obtuvie- ólo delegado.

los delegados de Tuxtla rán con los de otras ciu- ara nombrar delegados al Nacional de la FSTSE. Por , la Planilla Azul, que denominaba la oposición, a discutir ahora qué ac- rará ante el Congreso Na-

ayuntiva que tiene es cla- ace lo mismo que hicieron esores y se limita a ir so a aplaudir a la plana l charrismo de la FSTSE, o ngreso a defender y hacer derechos de los trabajado-

lo que se debería plan- la necesidad de un au- mergencia en los sala- el incesante aumento del la vida; el problema del ado para los trabajadores a, que debe ser igual al ida pues los precios son mos; la exigencia de un miento democrático de la todos los niveles; y la d de que la FSTSE rompa culos de intereses de una a que la mantiene atada al gobierno de los patrones y al PRI, el partido de los patrones.

Paralelamente, los trabajadores del ISSSTE tienen ante sí las próximas elecciones para nueva directiva del sindicato en Tuxtla. Esta será la oportunidad de ver quiénes son consecuentes con la lucha que se ha iniciado y quiénes sólo buscaban un puesto para vivir mejor.

Actualmente hay cientos de quejas entre los trabajadores por las arbitrariedades de las autoridades y de los burócratas sindicales. Vencer a los charros en las próximas elecciones será sólo el primer paso para poner fin a esa situación.

Pero no basta con cambiar a la nueva directiva y quitar a una jefa de enfermeras y a sus supervisoras. El problema no son las personas, sino la falta de democracia en el sindicato y la convivencia de éste con las autoridades del ISSSTE. Este problema de fondo es el que deben erradicar de cuajo los trabajadores.

Para esto se requerirán asambleas generales regulares donde todos los trabajadores puedan opinar y proponer libremente sobre cualquier punto. Es preciso, también, que la base trabajadora tenga en cualquier momento el derecho de destituir a sus representantes sindicales, para que éstos tengan que responder realmente de sus acciones y para que los trabajadores puedan garantizarse una adecuada representación de sus intereses.

Un punto fundamental para cambiar la directiva del sindicato es que todo mundo, independientemente del puesto o afiliación política, tenga el derecho a expresar las ideas que crea correctas, sin sufrir por ello ninguna represalia sindical o laboral.

El camino que tienen ante sí los trabajadores del ISSSTE en Tuxtla es largo aún, y para lograrlo es indispensable que cesen de inmediato los chismes y zancadillas entre ellos mismos. Esto solamente beneficia a los patrones, que así debilitan las filas obreras.

El procurador se burla

Una vez más se ha puesto a la orden del día el problema de los cientos -miles- de compañeros desaparecidos y presos políticos, cuando el pasado 10 de enero el Procurador General de la República publicó un costoso desplegado de prensa -dos planas- en el que insiste en la inexistencia de presos políticos en nuestro país. El desplegado oficial es, así, la respuesta a la campaña permanente que realiza el Comité Nacional Pro Defensa de los Presos, Procesados, Desaparecidos y Exiliados Políticos, con sede en Monterrey, N.L., campaña con la que hemos colaborado modestamente desde estas mismas páginas.

Sin embargo, no es que el Procurador haya decidido, por fin, tomar en cuenta las denuncias que por mil canales diferentes se le han hecho llegar sobre los compañeros desaparecidos o sobre los mismos presos políticos. Resulta que en esos días estaba de visita en nuestro país el Secretario General de Amnistía Internacional, M. Ennals, quien recientemente denunció la existencia de más de 100 presos políticos, de cárceles clandestinas y de la tortura a los detenidos. Y a pesar de que cuando se conoció el informe de Amnistía Internacional -galardonada con el Premio Nóbel de la Paz el año pasado- el Procurador se limitó a tachar de falsas denuncias, hoy se le hacía necesario contestar más ampliamente.

En varias ocasiones se ha planteado a la Procuraduría la posibilidad de una visita a las cárceles y campos de detención mexicanos de una delegación de Amnistía Internacional. Tal posibilidad ha sido terminantemente rechazada como una intromisión "intolerable" de una organización internacional en los "asuntos internos" del país. No es, por supuesto, la misma actitud que se tiene hacia la CIA y el FBI, cuyas actividades ilegales y su intromisión -comprobada hasta la saciedad- no resulta tan 'intolerable' para el gobierno.

Por otra parte, ¿qué objetivo persigue el Procurador cuando se burla de la desesperación de ciertos de familias, madres, esposas, hijos, de los desaparecidos, al invitarlos a presentar datos concretos? ¿Es que ignora los desquiciantes trámites que han hecho los familiares? ¿Es que no se ha dado por enterado de las jornadas de solidaridad que se han realizado. ¿A quién quiere engañar? El Secretario General de Amnistía Internacional no es ningún retrasado mental. El pueblo mexicano tampoco...

Cada vez es más urgente la promulgación de una ley general de amnistía, demanda por la que han pugnado desde tiempo atrás las fuerzas democráticas y revolucionarias. Pero de una amnistía general, irrestricta, que beneficie a todos los presos, perseguidos, procesados y exiliados políticos, y que devuelva a los desaparecidos a sus familiares. No hacen falta "desistimientos" ridículos que no benefician a nadie. Tampoco desplegados periodísticos adornados con demagogia, hipocresía y burla del dolor de tanta gente.

Chiapas

mujeres y se hicieron pre- sobre el funcionamiento de ción.

de enero se dio la confe- n San Cristóbal de las Ca- a resultados obtenidos re- de un plumazo el pesimismo amos por ser San Cristóbal ad sumamente conservadora. conferencia, realizada en de la Universidad, asis- proximadamente cincuenta . La discusión fue la más todas y abarcó todos los de la lucha de la mujer. de ella se constituyó el omité Feminista de San de las Casas.

nte, el 13 de enero el na conferencia sobre la situación de la mujer trabajadora y su lucha en los sindicatos para los trabajadores de la Clínica-Hospital del ISSSTE en Tuxtla Gutiérrez.

Asistieron cincuenta personas, en su mayoría mujeres. La discusión fue también óptima, centrándose en la opresión y discriminación de la mujer trabajadora.

Esta conferencia se enmarco dentro de importantes pasos adelante que han dado los trabajadores del ISSSTE en Tuxtla para sacudirse el dominio de los charros, lo cual imprimió un sello combativo a la conferencia.

MANUEL AGUILAR MORA:

El registro del PRT, al servicio de l

Manuel Aguilar Mora es uno de los fundadores del trotskismo moderno en México. Empezó a militar en 1960 en la Liga Obrera Marxista de la primera etapa. Después fundó con otros pocos compañeros el Grupo Comunista Internacionalista en 1968-69. En septiembre de 1976, fue también fundador del actual PRT. Es, además, miembro del Comité Ejecutivo Internacional de la IV Internacional desde 1969.

Egresó de la Facultad de Ciencias Políticas y Sociales, y es actualmente maestro en la UNAM. Ha colaborado en publicaciones tales como el Suplemento Cultural de la revista Siempre! -La Cultura en México-, revistas especializadas en ciencias políticas, colaborador asiduo de La Internacional, miembro del Consejo de Redacción de Bandera Socialista y co-director de su primer año, y durante cuatro años director del periódico Bandera Roja, órgano del anterior GCI y posteriormente de la LCI.

Actualmente es miembro del Comité Central y del Buró Político del PRT.

BANDERA SOCIALISTA.- Todos sabemos que el PRT ha iniciado su campaña por conseguir su registro legal. Bueno, pero ¿para qué quiere el PRT su registro?

Manuel Aguilar Mora.- El PRT ha dicho en innumerables veces que aspira a ser registrado para poner al servicio de las luchas populares, obreras y campesinas esta conquista democrática de un partido de izquierda, que logra remontar la etapa de ilegalidad y clandestinidad a la que lo ha sujetado el gobierno desde hace diez años, cuando nuestra corriente nace realmente, a pesar de que no era el PRT sino que en aquel tiempo era el pequeño Grupo Comunista Internacionalista -que inició la etapa que ha culminado con el PRT.

Nosotros consideramos que de ninguna manera es posible separar la conquista del PRT, cristalizada en su registro, cristalizada en la corriente marxista revolucionaria que representa, de las luchas y de las conquistas populares en contra del curso político y económico antipopular, antidemocrático, de austeridad, de congelamiento de salarios y de cada vez mayor carestía de la vida, que el gobierno está imponiendo a las masas trabajadoras.

BANDERA SOCIALISTA.- Bien, entonces, si la reforma política es más bien el resultado de todas esas luchas que acabas de mencionar, ¿cómo podemos entender el planteamiento que el mismo PRT ha hecho en el sentido de que la reforma política trata de ser también una manera de encauzar, de canalizar, de institucionalizar, esas mismas luchas?

Manuel Aguilar Mora.- En efecto, esa es la otra parte del análisis que debemos hacer del problema de la reforma política. Porque lo que he dicho en torno a la primera pregunta, se refiere a la forma en que debe aprovecharse por parte de los revolucionarios la coyuntura abierta por la reforma política. Pero es obvio que esa forma de intervención, de aprovechamiento o de utilización de la reforma política, se desprende de un análisis, de una evaluación de la misma.

Así pues, consideramos a la reforma política encauzada dentro de la etapa abierta por Echeverría, pero en condiciones más duras. En condiciones en que no solamente es necesario superar un curso político que se encuentra en un callejón sin salida -como fue el que dejó Díaz Ordaz a su sucesor Echeverría-, sino en que es necesario también superar una crisis económica y social como jamás había habido en México en 40 años.

Es decir, la apertura democrática de Echeverría era demasiado poco para las nuevas circunstancias. La reforma política de López Portillo aspira a responder a esas nuevas circunstancias, abriendo más aún de lo que se pretendía con la apertura democrática el campo de acción para la izquierda organizada. Esta a su vez se ha venido fortaleciendo en los últimos diez años posteriores a 1968, a través de la aparición de organizaciones políticas realmente consolidadas con un papel nacional que desempeñar, como son, por supuesto, el partido más viejo de la izquierda, el PCM, y los partidos más nuevos que han surgido en los últimos tres o cuatro años, como el PMT y el PRT -que, como todos sabemos, es el producto de la fusión de la Liga Comunista Internacionalista y de la Liga Socialista en 1976.

BANDERA SOCIALISTA.- Esto querría decir, entonces, que la reforma política al mismo tiempo que es una concesión arrancada por las masas a través de sus luchas, es también un intento para canalizar estas mismas luchas a través de los canales institucionales que tiene el gobierno.

Manuel Aguilar Mora.- Así es. Exactamente esa sería nuestra definición que tu has dado en forma sintética y claramente. Sin embargo, también quisiéramos señalar que esta definición no debe ser considerada en abstracto, en forma atemporal, sin ligarla a la situación que vive México en este momento. Es decir, una situación en que, por su habilidad, por el control charro -si bien está impugnado en muchos aspectos-, y por otras razones, el gobierno de López Portillo ha logrado imponer su curso económico sobre las masas trabajadoras, sin gran resistencia coordinada.

Ha habido resistencia, por supuesto. Y el año pasado es testimonio de esa resistencia al curso de austeridad.

Por lo tanto, consideramos que la etapa actual es una etapa de resistencia y de defensa de las luchas populares, en la cual es importantísimo aprovechar todo tipo de fisura y de coyuntura que se pueda brindar al curso popular, al curso revolucionario, para hacerse presente en los grandes sectores de masas.

Así que si en algún otro momento en donde las masas estuvieran más a la ofensiva, estuvieran en una situación más agresiva, posiblemente la reforma política actual sería totalmente irrisoria, y los marxistas revolucionarios no deberían participar en ella. Al contrario, deberían eliminarla como posible forma de llegar a sectores más amplios de la población.

El caso más clásico es el de Portugal, en donde es evidente que se dio una reforma política multiplicada por diez comparada con la mexicana; pero se dio en función de una revolución, y por lo tanto los marxistas revolucionarios de ninguna manera consideraron que la reforma política era una coyuntura favorable para ellos, porque en última instancia la coyuntura favorable a ellos era la intervención en la propia revolución portuguesa, en sus propios órganos que estaban surgiendo de la movilización de las masas, en los comités de obreros y soldados que espontáneamente surgían en Portugal en 1975-76, que eran los lugares privilegiados de acción de los marxistas revolucionarios.

Como este no es el caso mexicano, como no están las masas mexicanas en un proceso revolucionario de ofensiva y agresivo, es evidente que los revolucionarios no tienen otra alternativa que aprovechar las fisuras, por pequeñas que sean, que se abren en el contexto del Estado mexicano burgués.

BANDERA SOCIALISTA.- Por otra parte, desde el famoso discurso de Chilpancingo de Reyes Heroles, la reforma política anunciada en esa ocasión y posteriormente toda la propaganda que recibió de la prensa oficial, de la televisión, etc., había generado una expectativa entre la izquierda, entre las diversas agrupaciones políticas independientes en general. Bien, algunas de estas agrupaciones al parecer se han desencantado, se han desilusionado en lo que a la postre ha venido a resultar esta reforma política, llegando incluso a plantear la posibilidad de rechazar esas pequeñas coyunturas que se abren con ella. ¿Cómo ves tú ese proceso? ¿Cuál es tu opinión sobre él?

Manuel Aguilar Mora.- Bien, yo creo que te refieres ante todo al PMT y a sus portavoces Heberto Castillo y Demetrio Vallejo quienes han considerado que la reforma política, o mejor dicho la ley que ha votado el Congreso, representa una forma legal de instaurar el fascismo en México.

Pues mira, yo creo que es un error, como tú sugieres en tu pregunta, considerar de tal forma esta ley. Porque de ninguna manera es posible comparar a la etapa de liberalización relativa que la reforma política presupone, con una etapa de fascismo que ante todo significa el pisoteo de cualquier tipo de libertades por mezquinas que estas sean. El fascismo representa un régimen totalitario llevado a su máxima expresión.

También esto está relacionado con la pregunta anterior, en donde te decía que los marxistas tienen que estudiar en forma concreta la situación que atraviesa la lucha de clases en su país, porque si no pasa ésto, sucede lo que ha pasado con los compañeros Vallejo y Castillo que no tienen en cuenta esa situación que te decía, de unas masas todavía a la defensiva, todavía disgregadas, todavía en un proceso de recuperación bastante prolongado.

En una etapa así, es evidente que la lucha de clases no está tan aguda, tan confrontada como para que la clase burguesa piense en una solución extrema, en una solución fascista, que es la última solución que ellos tienen entre sus cartas. De ninguna manera consideramos que tal solución ha sido descartada por la burguesía; pero de ninguna manera tampoco podemos decir que la burguesía mexicana la va a utilizar en un momento que no es necesario usarla.

Porque, evidentemente, las alternativas fascistas, las alternativas militares, las alternativas liberales, las alternativas bonapartistas, y todo tipo de alternativas que las burguesías implementan, no son puestas en práctica arbitrariamente, sino de acuerdo al nivel que va alcanzando la lucha de clases.

Por eso es que, considerar fascista a la actual ley electoral es realmente no entender la situación concreta por la que atravesamos y es no servir en forma muy adecuada a los intereses del proletariado, los cuales necesitan ante todo claridad, necesitan ante todo una orientación concreta ante la situación que atraviezan. Y, evidentemente, no pueden estar bien orientados los intereses proletarios, si se les dice que estamos entrando a un régimen que de ninguna manera es el que prevalece... Y, para decirlo de otra forma, desorientándolos, porque cuando venga realmente el fascismo, van a confundirlo con lo que actualmente se les dice que es el fascismo. Es evidente, pues, lo equivo... la evaluación política de los ... pañeros del PMT.

BANDERA SOCIALISTA.- Sin ... go, el PRT ha señalado en sus ... plegados de prensa, incluso el ... timo aparecido en BANDERA SOCIALISTA y en "Uno más uno", ... esencia la Ley de Organizaciones Políticas y Procesos Electorales (LOPPE) es una ley antidemocrática, y que a pesar de todo ... se apresta a buscar su legalización, acogiéndose precisamente a esta ley, ¿Cómo podrías ... que esto no es contradictorio? ¿Cómo explicas que no ... tradicción denunciar una ley antidemocrática y al mismo ... acogerse a ella?

Manuel Aguilar Mora.- No se contradice de ninguna manera ... consideremos antidemocrática esa ley, con el hecho de que consideremos también necesario aprovechar las mínimas fisuras que ella presente, por mínimas, insuficientes y opuestas a nuestros deseos ellas sean, e inclusive aunque nos gusten. Es evidente que ... poco político, y sobre todo ... revolucionario, tomar una posición ultimatista, neutralista, en el sentido de que dijéramos: "... tengan su ley, no queremos ... con ella, a un lado con esto, ... sotros seguimos siendo revolucionarios con ley o sin ley".

Este es precisamente el ... de las respuestas a las anteriores preguntas, que yo he querido ... claramente explicitado en esta entrevista. En el sentido siguiente: los revolucionarios no pueden ser principistas-ultimatistas en ... tracto. Los revolucionarios ... en tender que sí quieren ligarse a las masas, sí quieren ligarse a los verdaderos intereses ... res, tienen que expresar estos ... y como se presentan en la realidad concreta, en la realidad de la lucha de clases que, en efecto, ... veces puede parecer muy diferente a la realidad principista abstracta que los modelos pueden describir.

De esta forma, solamente ... doctrinarista a ultranza sin remedio, podría decir que la ley de reforma política no ha calado en la opinión pública de las masas. Solamente un doctrinarista podría decir que es posible en México ignorar esta ley cuando en realidad ha sido una de las principales banderas del nuevo gobierno, no que, de todas todas, es necesario desenmascarar, desnudar, precisamente en el campo que se abre. Es decir, en el campo del registro a los partidos de izquierda, para impugnarla, para demostrar sus límites, sus incoherencias, sus contradicciones y -sobre todo- el carácter antidemocrático del gobierno que la mantiene.

BANDERA SOCIALISTA.- Esto que una de las mejores maneras para denunciar el carácter antidemocrático de la ley, es aprovechar el foro que la misma ley está ... tableciendo.

Manuel Aguilar Mora.- [illegible]

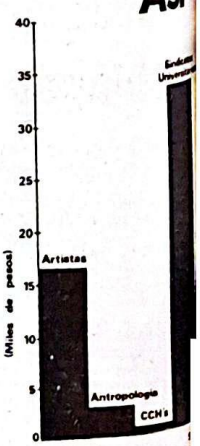

asas

SOCIALISTA.- .... Por
resando un poco a lo
al principio en tor-
PRT buscaba su legali-
pocas palabras, para
servicio del movimiento
quisiéramos preguntarte,
¿cómo puede el PRT
legalidad al servicio de
¿Podrías darnos algún
concreto sobre cómo el PRT
de hacer esto?
Aguilar Mora.- En efecto
importante, porque
vincula directamen-
experiencia internacio-
del PRT. Es evidente -y
ningún tipo de triunfa-
de soberbia de partido-
experiencias del PRT, en
mexicana de la Cuar-
nacional, no se limitan
a las nacionales. Es de-
experiencias de la Cuarta
nacional son tan nuestras co-
que podemos tener en Méxi-
ese aspecto tenemos una
sobre otros partidos que
estar limitados -hasta
por los horizontes
fronteras del país.
Hablando, por ejemplo, que
internacional nos mues-
los casos de algunas de sus
como el PST colombiano
comunista Revolucionaria
sección española, cómo las
de ellas pueden ser re-
al movimiento en su con-
una política flexible,
y claramente en favor
intereses proletarios.
por ejemplo, el PST ha di-
su campaña electoral, que
candidatos serán todos los
socialistas e independien-
los partidos burgueses de
que se han distinguido
huelgas y movimientos na-
que ha habido en el últi-
y que estos obreros socia-
e independientes no necesa-
deben ser militantes del
Igualmente la LCR tiene una
de aproximación a los
sindicales y obreros en
hechos de este tipo.
Hacemos, pues, que nuestras
no se autoalimentan, si-
son más bien voceros de las
populares, que ponen a dis-
de éstas sus recursos,
los recursos políticos,
ejemplo en el caso de una
electoral. Es decir, nues-
forma de ayudar al movimiento
con el registro, es poniéndo-
al servicio de las causas de
movimiento, desde el nivel de
denuncia y la mera denuncia,
el nivel concreto de la so-
en las huelgas, en las
ocupaciones y en todo tipo de
que tenga este movimiento.
BANDERA SOCIALISTA.- ¿Quieres
algo más para los lectores
BANDERA SOCIALISTA?
Manuel Aguilar Mora.-Sí, que,
supuesto, los invitamos a que
ayuden a registrar a nuestro
to, a que nos ayuden a cons-
una herramienta más al ser-
del movimiento obrero y de

mpaña
ómica

Así trabajamos por el registro

Mitin en DINA

El PRT, siguiendo con la dinámica de la campaña por su registro legal, realizó el pasado viernes 13 un mitin en las puertas de la fábrica DINA, en Ciudad Sahagún.

El mitin se centró en dos ejes: 1) Apoyar a los compañeros en su próxima revisión contractual y en contra de la división del sindicato, por un sindicato nacional de la industria automotriz; 2) Propagandizar nuestras posiciones ante el movimiento obrero para lograr una mayor afiliación posible.

Ante esto, los trabajadores que se aglutinaron a distancia, un tanto temerosos, mostraron interés en el acto, el primero que un partido de izquierda hace en las puertas de su fábrica.

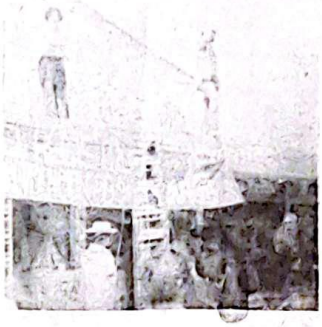

Mitin por el registro del PRT en Ciudad Sahagún.

Temerosos decimos porque han sido "educados" en contra de los partidos políticos; influencia dada fundamentalmente por el asesor jurídico Ortega Arenas por su lado, y por otro, por la nefasta experiencia que tuvieron con la política de conciliación de clases del Partido Laboral Mexicano.

Un aspecto esencial es empezar a explicar la importancia de la vinculación de los sindicatos y los partidos políticos proletarios, como la unidad indivisible de la lucha económica y política que lleve hacia la mayor politización, unidad y combatividad de la clase obrera contra sus explotadores y hacia el socialismo.

El PRT está comprometido en esta lucha y al lado de los compañeros de DINA, en su revisión de contrato el 7 de febrero y en contra de la división sindical.

Hacemos un llamado a los trabajadores tanto de DINA como de SIDENA y Carros de Ferrocarril a que se afilien al PRT, como una manera de enfrentar juntos la ofensiva patronal, expresada en el plan de austeridad.

Actividades de fin de año en Ecatepec

También en la zona de Ecatepec, México, al norte del DF, el PRT ha iniciado desde finales del año pasado su campaña por su registro. Esta zona -la número 4 para la campaña por el registro- comprende además el municipio de Tulpetlac y el combinado industrial de Ciudad Sahagún, Hidalgo, por su relativa cercanía.

Estas fueron las actividades de campaña desarrolladas en la zona:

a) 9 de diciembre.- Conferencia a las 18 horas (La Situación Nacional y el Registro del PRT) en la escuela nocturna de Tulpetlac.

b) 9 de diciembre.- Volanteo y distribución de BANDERA SOCIALISTA y literatura en las afueras de la fábrica Kelvinator, en Tulpetlac.

c) 9 de diciembre.- mitin y distribución de volantes y BANDERA SOCIALISTA en Ciudad Sahagún.

d) 12 de diciembre.- Conferencia a las 13 horas (La Lucha Contra el Plan de Educación y por el Registro del PRT) en el Centro de Estudios Científicos y Tecnológicos (CECyT) 161 de Ecatepec.

e) 16 de diciembre.- mitin, volanteo y distribución del periódico del PRT en Ciudad Sahagún.

f) 17 de diciembre.- Volanteo y distribución de BANDERA SOCIALISTA el el poblado de Tulpetlac.

A principios de este año, acorde con todo el partido, se ha iniciado la afiliación entre los trabajadores y colonos en general de esta zona....

Así luchamos por el registro del PRT.

En Tlanepantla-Naucalpan

Por 500 afiliados en febrero

Por RAFAEL GUTIERREZ

Durante los primeros quince días de diciembre del año pasado, los militantes del PRT que realizan su trabajo en Tlanepantla y Naucalpan comenzaron las actividades de propaganda en la zona encaminadas a conseguir el registro del PRT. Desde el principio se intentó que el tamaño y la intensidad de las actividades estuviese en proporción de lo extenso de la zona, que próximamente abarcará también a Cuautitlán, y su importancia, pues en la zona se encuentran ubicadas numerosas escuelas de educación media y superior, colonias radicalizadas y, sobre todo, una de las regiones industriales más grandes del país.

Entre las actividades prioritarias estuvo la realización de pintas, cumplida satisfactoriamente, en las zonas céntricas e industriales con atractivas leyendas que invitan a unirse al PRT, a luchar por el 50% de aumento salarial, por el registro de los partidos de izquierda, por la democracia e independencia sindicales, etc.

Sin embargo, fue principalmente a raíz de esta actividad que alrededor de 20 camaradas de la zona han conocido el hostigamiento policiaco por trabajar para la legalización de su partido, siendo detenidos por patrullas y hasta habiendo permanecido horas en las delegaciones. Por ejemplo, el viernes 16 de diciembre, cuando tres camaradas terminaban de pintar una consigna en un puente del Periférico, arribaron aparatosamente cuatro patrullas de donde descendieron policías, incluso armados de metralletas, como si se tratara de un enfrentamiento con la 23 de Septiembre. Los tres camaradas fueron conducidos, junto con otro compañero, hasta el municipio, donde fueron liberados puesto que en realidad, según los policías, no se les había comunicado a tiempo que el PRT había ya informado al municipio de sus actividades.

Desde aquí protestamos enérgicamente por estas arbitrariedades y cuestionamos también este aspecto de la reforma política, pues mientras se les dice a los partidos que pueden desarrollar sin problemas sus actividades para conseguir su legalización, se les reprime. Desde luego, cualquier hecho de esta naturaleza que vuelva a repetirse, ameritará una respuesta más amplia cuyo primer paso es sin duda continuar con la campaña.

Por otra parte, se realizaron también mítines en plazas públicas y mercados, donde se mostró materialmente el interés de la gente, al venderse más de cien periódicos al día. La propaganda se realizó también en los camiones, y el pueblo trabajador demostró una vez más que no obstante llevar el peor peso de la crisis, es el primero en estar dispuesto a brindar su solidaridad económica.

No faltó en los camiones; como en otros lugares, quien quisiera afiliarse inmediatamente al partido. En la unidad "Tequesquinahua" del IMSS, por ejemplo, se tuvieron experiencias en este sentido.

En la colonia popular Colinas de San Mateo, se realizó una actividad casa por casa e incluso compañeros de la colonia de recién ingreso al partido, junto con otros camaradas, se dieron a la tarea de pintar con grandes letras en el monte: PRT.

Con la propaganda realizada en diciembre se han sentado las bases mínimas para comenzar inmediatamente la campaña de afiliación en la zona, donde los miembros del PRT se han fijado el objetivo de conseguir 500 afiliados para finales de febrero, vender 650 periódicos semanales y abrir un local cuya ubicación informaremos oportunamente.

La campaña de afiliación en la zona será intensa y combinará la presencia en todos los sectores de la zona. Así, para la quincena del 16 al 29 de este mes, se realizarán actividades de afiliación en las escuelas y concretamente se realizarán conferencias sobre la reforma política y el PRT: el miércoles 25 en el CCH Naucalpan y en la ENEP Iztacala, y el jueves 26 en la ENEP Acatlán.

Así mismo realizarán mítines a puerta de fábrica, principalmente ahí donde hay huelgas. El sábado 21 a las 12 horas se realizará un mitin, propaganda y afiliación en la plaza de Tlanepantla; el domingo 22 se afiliará casa por casa en Colinas de San Mateo, donde el partido tiene una intervención importante; el sábado 29, actividades con las mismas características en el mercado de El Molinito y el domingo 29, afiliación casa por casa en la colonia La Presa.

Particularmente en la zona, esta actividad servirá también para preparar el terreno para la intervención del partido en las elecciones que se desarrollarán este año en todos los municipios del estado de México.

La visita de Geisel y la campaña de repudio

Por RODRIGUEZ y SMITH

El miércoles 18 finalizaba la visita oficial a México del general Ernesto Geisel, presidente y jefe de la dictadura militar en Brasil. En esta fecha, todavía no se publicaba el esperado tratado de amistad, cooperación y comercio entre México y Brasil. Precisamente en torno a los resultados concretos de la visita, predominaba todavía la misma incertidumbre que cubrió a sus objetivos, en todo el mes de enero, cuando todavía estaba por llegar el dictador.

La tan propalada venta de petróleo mexicano a Brasil parece haberse esfumado por completo, en lo que se puede entender como nuevo tambaleo de la política petrolera del gobierno de López Portillo. Hay fuertes dudas sobre la firma del acuerdo siderúrgico y del convenio aeronáutico inicialmente proyectados por el régimen brasileño. De tal forma que, pese a la tan mentada necesidad de encontrar la "complementariedad" de las dos economías, poco se habrá adelantado en materia del proyecto de aumentar las relaciones comerciales.

No dejará de crecer el valor total de las transacciones entre los dos países, que alcanzó cerca de 250 millones de dólares en el año pasado; pero las burguesías mexicana y brasileña no pudieron, evidentemente, ponerse de acuerdo en cuanto a aquella complementariedad. Es seguramente a esto que se debe el hecho significativo de que, mientras los dos gobiernos saludaban las perspectivas de "integración latinoamericana" que se abrían con la visita, al término de la misma Geisel declaraba, lacónico, que "todos deseamos la integración, pero ésta no es fácil..."

Los resultados más importantes, por lo menos los que tenía como meta principal la dictadura brasileña, eran los políticos. En el curso de cuatro días de paseos, discursos y conversaciones, López Portillo, el gran demócrata, echaba sermones paternales sobre la necesidad de que Brasil "se uniera a México" en el camino de la libertad, el derecho, etc., etc. Mientras tanto, Geisel y su muy experto ministro de relaciones exteriores, Azevedo da Silveira, sacaban partida de la cordialidad de sus anfitriones: todos los países de América Latina "tendemos a la democracia, pero ésta debe responder a las particularidades de cada uno", decía Geisel. "México no es un país perfecto, como tampoco lo es Brasil" argüía Silveira, invitando a sus locutores mexicanos a tirar la primera piedra. El régimen militar buscaba para su proyecto seudodemocrático en Brasil el aval político del gobierno mexicano. A los ojos de la opinión pública mundial, influenciada por la imagen progresista tradicional de México, se legitimaba al proceso de reformas "redemocratizadoras" que la dictadura promueve actualmente.

LA CAMPAÑA CONTRA LA VISITA

El Comité de Acción Solidaria con la Lucha de América Latina (CASLA) ha hecho un balance positivo de la campaña de repudio a la presencia del gorila Geisel en México, la primera iniciativa de este organismo recién creado. Pese al tamaño y extensión reducidos, la campaña ha tenido repercusiones en Brasil, donde ha sido comentada, en tono de queja, por la prensa burguesa. Y los vínculos de que dispone con revistas progresistas y organismos estudiantiles, religiosos y sindicales democráticos dentro de Brasil, le permitirán al CASLA, además, hacer llegar allá la información que ayudará a neutralizar en alguna medida los logros alcanzados por Geisel aquí en México.

Por otra parte, por medio de la propaganda, los actos y la cobertura periodística, y gracias al concurso de varias organizaciones sindicales y partidarias, se logró sensibilizar algunos sectores de la opinión pública nacional respecto al paso atrás que representaba para México la visita del dictador Geisel. El día 12 se realizaba en el auditorio de Filosofía de la UNAM un acto que logró concentrar a varios cientos de estudiantes, que manifestaron su rechazo a las dictaduras militares de América Latina y su repudio a la visita del presidente brasileño.

El acto que se consideraba como de mayor importancia, y al cual se le dedicó más esfuerzos, es el que se efectuó frente a la embajada de Brasil. Al mediodía del 13 de enero se reunieron 300 miembros de partidos de izquierda, estudiantes y trabajadores de los sindicatos universitarios. Una comisión integrada por dirigentes de los partidos de izquierda encabezada por Manuel Aguilar Mora, trató de entrevistarse con el embajador brasileño para hacerle entrega de una carta de repudio dirigida a Ernesto Geisel y firmada por los integrantes del CASLA y por decenas de personalidades intelectuales y políticas. Ante la negativa del embajador, se leyó la carta y se entregaron las firmas a los secretarios. Mientras tanto, fuera de la embajada los manifestantes coreaban consignas de repudio a la dictadura brasileña y de apoyo a los pueblos explotados y oprimidos por las burguesías y el imperialismo.

El acto frente a la embajada brasileña era considerado por muchos, unas semanas antes, como algo muy difícil de lograr. Si tenemos en cuenta que constituyó una de las experiencias más importantes en materia de solidaridad internacional en México, y que se trataba, como hemos dicho, de la primera acción emprendida por el CASLA, se reduce la importancia de las deficiencias en la campaña global contra la visita de Geisel. Más que todo, hace falta que los diferentes partidos de izquierda en el país se integren más efectivamente en el trabajo del CASLA, para que las campañas que se estructuren en el futuro logren una eficacia mucho mayor, en términos de su extensión y repercusión.

AVANZA EL CASLA

El Comité ha avanzado en su tarea de brindar a los pueblos de América Latina un apoyo moral y político eficaz, y en la de ser una correa de transmisión del empuje y las experiencias de la lucha latinoamericana.

Estos objetivos se desprenden directamente de la situación por la que atraviesan los pueblos de América Latina; es una etapa difícil en la lucha por su liberación y por la democracia. Al nivel económico, se manifiesta por la creciente pauperización de las masas y en la mayor explotación de parte de los centros de dominación nacionales y por el imperialismo. En el plano político, esta situación se manifiesta en la aplicación de dictaduras fascistoides, semifascistas o en gobiernos seudodemocráticos que no son otra cosa que títeres del imperialismo.

Todo esto figura en la Declaración de Principios que el CASLA ha adoptado y que permitirá nuclear todas las fuerzas interesadas en la democracia y en el antiimperialismo, para impulsar la solidaridad recíproca entre los pueblos de América Latina.

Además del eje fundamental, que es la solidaridad, el CASLA tiene otra tarea básica: la del estudio, el análisis, la discusión y la confusión regular y sistemática de las experiencias de lucha en la historia de los países de nuestro continente, así como de las diferentes visiones tácticas y estratégicas de esa lucha en el momento. De tal forma que el trabajo unitario y disciplinado de la solidaridad, se fundamente en el conocimiento y la asimilación de la historia de las luchas, en el debate democrático, constructivo y no sectario sobre los problemas de la revolución latinoamericana. Para esto el mejor medio sería un boletín de información y discusión donde dé cabida a todas las posiciones políticas, sean o no miembros del CASLA.

¿POR QUE SE CONFORMO EL CASLA?

Hasta hoy la solidaridad latinoamericana ha dejado mucho que desear. Las iniciativas han sido dispersas en máximo grado. Se han formado comités nacionales compuestos en su mayoría por personalidades, que no dejan de ser importantes debido a la audiencia que logran, pero que no pasan allí; no son comités de movilización y de discusión sobre las experiencias de América Latina.

El CASLA trata de darse esa política global de solidaridad, una a todos sus integrantes en una sola fuerza potenciada, de organizar y coordinar las campañas de apoyo a la lucha de los pueblos, de tal manera que la pequeña y débil voz y acción de algún comité de exiliados o residentes pueda amplificarse, al actuar conjuntamente, por medio del CASLA.

Para lograr los propósitos y objetivos antes señalados, es imprescindible la participación en el CASLA de los partidos políticos de izquierda, de sindicatos, de grupos estudiantiles mexicanos. Será con estas fuerzas como el comité se fortalecerá cada vez más.

Desde las primeras pláticas para la formación del Comité, el Partido Revolucionario de los Trabajadores ha sido el más entusiasta simpatizante de este proyecto. Hemos sido consecuentes al prestar nuestra colaboración para la realización de la primera tarea, el repudio a la visita de Geisel, y estamos dispuestos a contribuir con nuestro trabajo para el fortalecimiento del CASLA.

El conjunto de la militancia del partido tendrá la responsabilidad de sacar adelante los trabajos de solidaridad que el CASLA decida y coordine. Es necesario que los militantes comprendan que se trata de una tarea internacionalista que deberá efectuarse con un trabajo cotidiano, propio de los revolucionarios, y no como ocupaciones para días de fiesta o de yunturales.

Esta semana se discutirán los estatutos que regirán al CASLA, estatutos que deberán garantizar una organización ampliamente unitaria, crítica, con libertad de tendencias y de discusión política dentro del trabajo unitario; también tendrán que dejar claro que el comité no adopta ninguna definición estratégica particular para la lucha del pueblo latinoamericano. Que su unidad se basa en las actividades concretas, en el apoyo a la lucha de los trabajadores y oprimidos en América Latina.

La otra cara de Río de Janeiro: las favelas.

Declaración de repudio a la dictadura brasileña

A continuación reproducimos la carta entregada a la Embajada del Brasil, a través del Comité de Acción Solidaria con la lucha de los Pueblos de Latinoamérica (CASLA), el día 13 de enero del año en curso, con motivo de la visita del dictador brasileño en México.

Presidente Ernesto Geisel,
CONSIDERANDO:

- Que Brasil, a pesar de haberla aceptado, no cumple con la Declaración de los Derechos Humanos promulgada por la Organización de las Naciones Unidas, declaración ésta que ha sido constantemente violada desde la fecha en que los militares tomaran el poder (abril de 1964) hasta hoy día. Que la tortura ha sido un instrumento constante de represión política: miles de personas han sido encarceladas por motivos políticos, decenas de miles de ciudadanos sometidos a interrogatorios militares y miles de personas asesinadas.

- Que la inexistencia de los derechos civiles y con ello la institucionalización de los actos de excepción (AI 5, Dec. 477), con los cuales se impide toda la actividad política opositora. Actos éstos que han provocado: que a 4,682 ciudadanos se les hayan suspendidos sus derechos políticos, incluyendo entre estos a militares, jueces, políticos y diplomáticos; la ilegalización del derecho de huelga; intervención en los sindicatos; extinción de las organizaciones representativas de los estudiantes y limitación en general de la actividad política.

- Que la política económica llevada a cabo por los gobiernos militares ha significado un constante deterioro en las condiciones de vida del pueblo, lo que se expresa en el aumento de la mortalidad infantil, en la subnutrición, en el incremento de los accidentes de trabajo, en enfermedades motivadas por las causas señaladas anteriormente.

- Que la política genocida implantada por el gobierno hacia los indígenas, bajo el pretexto de incorporarlos al "desarrollo nacional", despojándolos de sus tierras, propiciándoles enfermedades, prostituyéndolos e inclusive asesinándolos, práctica que ha provocado casi la extinción de éstos en los últimos años.

- El apoyo dado por Brasil a las dictaduras militares en el cono sur y su participación en los golpes de estado que las implantaron, como es el caso de Chile, Uruguay y Bolivia.

Por todo lo anterior repudiamos a la dictadura militar brasileña representada por usted y exigimos:

Amnistía general e irrestricta.
Libertad a los presos políticos.
Fin a la tortura y desmantelamiento de todos los aparatos de represión.
Libertad política y sindical.
Fin a los actos de excepción.
Libertad de imprenta y fin a la censura.
Alto al genocidio contra los indígenas.

...agua Se profundiza la crisis somocista

...EL OROZCO

...inato, por los agentes ...somocismo, del periodista ...Pedro Joaquín Chamorro, ...del diario "La Prensa", ...do la respuesta masiva ...o nicaragüense que ha sa... ...calles a manifestar su ...contra la dictadura. ...popular en primer térmi... ...dirigido contra empresas ...dad de la familia Somoza, ...controla la mayor parte de ...del país.

...edificio atacado e ...por la multitud el 11 ...un día después del ase... ...el de Plasmoféresis ...que un banco de sangre de ...de Pedro Ramos, un exi... ...bano quien ha sido señala... ...persona que entregó va... ...de dólares a los pisto... ...dieron muerte a Chamo... ...recientes habían ...que Somoza también tiene ...intereses en Plasmoféré... ...corrupción de su régimen ...no sólo está compromé... ...exportación a Estados ...sangre humana, sino que ...maneja la trata de blancas ...fico de drogas, esto últi... ...nes de la fuerza aérea. ...men que acaba de ser rea... ...ha puesto en evidencia las ...contradicciones que hoy ...Nicaragua. El régimen ...ahora en decadencia, ve ...peligro su propia estabilidad. ...de sus propias filas se han ...relación a la sucesión, ...pongas que el imperialismo ...americano también se ha en... ...de alentar con la aspira... ...de acuerdo a la política de ...de "contrarrevolución demo... ...de deshacerse de Somoza ...salvar" a Nicaragua para el ...mismo y el imperialismo, ...una cierta "apertura de... ...salida que hasta el momento ...dado la política de Carter ...del somocismo sin Somoza, ...nada por alguna figura civil ...tendencia democrática.

...a Somoza sólo lo apoyan los ...tas y funcionarios enrique... ...directamente bajo la dictadu... ...militares vinculados a la ...ración de los bienes de su ...ligados a las empresas ...listas. También lo respalda

el ala del imperialismo que manifiesta reservas sobre las posibles consecuencias peligrosas que puede traer consigo la demagogia de Carter sobre "los derechos humanos". Todos estos sectores se expresan en la mayoría del Partido Liberal, que está por la continuidad del régimen sin cambio alguno.

Ha ido conformándose en Nicaragua un frente opositor donde convergen importantes sectores de la burguesía asfixiada económicamente por los monopolios de la familia Somoza, la Iglesia, organizaciones sindicales, la dirección de la guerrilla sandinista.

Es indudable que Chamorro personificaba otra de las salidas posibles a la situación política actual en Nicaragua, una solución que busca establecer un régimen "democratizador de unión nacional", alternativa que implica la colaboración de clase. Chamorro, perteneciente al Partido Conservador, era presidente de la Unión Democrática de Liberación (UDEL) un frente que une a conservadores, socialcristianos, liberales disidentes, al Partido Comunista y al sector mayoritario del Frente Sandinista de Liberación Nacional (FSLN); a juicio del propio Chamorro "ninguna salida democrática a la situación nicaragüense podía prescindir del concurso de los sandinistas".

La alternativa de poder que presenta la UDEL es la "Junta de los doce", que se postula como gobierno provisional democrático, integrado por personalidades opositoras de la burguesía, del clero y dirigentes del FSLN. Dentro de esta "Junta" el imperialismo también cuenta con voceros, altos representantes del capital financiero como el BID y el Banco de América.

Esta caracterización, sin embargo, no impide ver la naturaleza contradictoria del proceso, pues la UDEL, al mismo tiempo que juega un papel regresivo al tratar de impedir la acción independiente de las masas nicaraguenses, desarrolla un papel progresivo que puede llevar a la caída de la dictadura somocista y a la apertura de un ascenso de la movilización de masas en el país, como se observa en las acciones de esta semana.

Por su parte, el FSLN es una organización heterogénea cuya dirección mayoritaria sostiene una línea pequeño-burguesa y de colaboración de clase, pero donde también se mueven sectores minoritarios como la Tendencia Proletaria que se reclama marxista y sostiene una posición de independencia de clase. El factor más importante que puede llevar a la radicalización de este frente está en la lucha de clases, que determina objetivamente que no se puede realizar una consecuente lucha contra el imperialismo y la dictadura somocista sin llegar a una contradicción frontal con la burguesía nicaraguense.

Es indudable que toda la burguesía y todas las alas del imperialismo están por recurrir a lo que sea necesario para frenar el proceso de radicalización, desde las "aperturas democráticas", hasta la represión política y militar.

Sin embargo, una cosa son los deseos e intenciones de la burguesía y del imperialismo y otra la dinámica que puede llegar a imponer el movimiento de masas si logra desbordar la dirección burguesa y nacionalista, para conducir en un proceso de revolución permanente a la abolición del régimen burgués y abrir, así, el camino a una solución socialista. Claro está que ello también dependerá del surgimiento de un partido marxista revolucionario.

En consecuencia, a nuestro juicio, la política que hoy se impone para los trotskistas nicaraguenses es unirse en la acción y apoyar las medidas de movilización de masas que promueva la UDEL, sin comprometerse con su programa y sin confiar en su dirección. Al mismo tiempo, impulsar la solidaridad más decidida con el Frente Sandinista, pese a las discrepancias con la orientación política de su dirección.

El Frente Sandinista y todos los luchadores democráticos deben ser rodeados por la solidaridad internacionalista.

...osta Rica: crisis a la vista

...visita de Odúber, presidente ...Costa Rica, coincidió exac... ...con el apogeo de la crisis ...gonese producida por el ase... ...de Chamorro. Costa Rica, ...sureño del país víctima de ...también está inserto en la ...centroamericana que se ex... ...a partir de la debacle de ...ctaduras. La "Suiza centroa... ...ica", en el momento actual, ...en plena etapa electoral y ...das de la decadencia somo... ...la afectan de frente. El go... ...de Odúber se ha visto im... ...directamente, en tanto que ...Rica constituye el principal refugio de la oposición sandinista y Somoza presiona al máximo contra ella. Incluso, con motivo de un ataque sandinista reciente, los somocistas invadieron Costa Rica en persecusión de los guerrilleros.

En febrero próximo se realizarán las elecciones, en las cuales se han enfrentado dos partidos burgueses principales, una coalición de partidos reformistas (Pueblo Unido) y ha participado, en forma minoritaria y propagandística, pero muy significativamente, por primera vez en la historia de Costa Rica, una organización marxista revolucionaria, con un programa revolucionario, la Organización Socialista de los Trabajadores. (Ver recuadro adjunto).

El Partido de Liberación Nacional, el partido en el gobierno, populista y reformista, vinculado a Pepe Figueres, se halla desgastado, sobre todo en las ciudades. A él le ha tocado poner en práctica las medidas contra las consecuencias de la recesión generalizada de la economía capitalista de 1974-75, él se ha desprestigiado ante la población y a él le toca pagar el pato de la situación deteriorada actual.

Su aparato sindical es lo único que le permite no perder el control urbana (en el campo se mantiene más fuerte) ante la oposición burguesa representada por la Unidad de Carazo, que ha avanzado lógicamente contra el sector "liberacionista", aprovechando la superestructura democrática burguesa tica.

La campaña de Pueblo Unido representa la alternativa reformista de Vanguardia Popular (el Partido Comunista tico), el Partido Socialista y el Movimiento Revolucionario del Pueblo. Su programa, su estrategia y su organización están completamente dentro de los moldes reformistas. Ha logrado atraer a sectores de trabajadores minoritarios. No representan, sin embargo, una amenaza todavía al control "liberacionista" de la gran masa organizada.

La posibilidad de una victoria de la Unidad de Carazo no se descarta. Ello significaría un factor de complejidad más en la ya de por sí compleja situación centroamericana.

...mpaña bajo el signo de la represión

...ra nuestros camaradas de la Organización Socialista de los Traba... ...adores de Costa Rica (organización simpatizante de la Cuarta In... ...ional), esta coyuntura electoral ha significado un avance impor...

...n camaradas desde el inicio de la campaña electoral por la Presi... ...a, hace seis meses, levantaron con claridad una plataforma prole... ...de defensa incondicional de las movilizaciones contra el Estado ...patrones. Se planteó como tarea forjar un frente, a pesar de di... ...cias con otras organizaciones obreras. Abiertamente propagandizó ...reivindicaciones más justas para la etapa actual, y explicó y agi... ...necesidad de que los trabajadores entienden que la mejor forma ...grar la recuperación de la crisis es instaurando un gobierno de ...trabajadores por el socialismo.

...estros camaradas encontraron la represión como respuesta a su ...ña. Carlos Coronado, el candidato presidencial ha sido arrestado ...eces sin ninguna justificación; Alejandra Calderón, presidenta de ...n, ha sido igualmente detenida y otros militantes han corrido la ...suerte. Su local ha sido copado por la policía, intentando re... ...ajo (sin éxito).

...n camaradas han salido también a la defensa de los militantes y ...entes del Partido Auténtico Limonense, que agrupa a los sectores ...rbativos de Puerto Limón, en el Atlántico, habitado principal... ...por una población negra.

La posición del PRT tico

En Costa Rica existe otra organización simpatizante de la Cuarta Internacional, el Partido Revolucionario de los Trabajadores. En el último número (10) de su órgano "Voz Socialista", los camaradas afirman:

"Nuestro partido ha venido impulsando su política electoral de llamar a votar por el Partido Pueblo Unido. Consideramos que esta coalición obrera se convertirá en la alternativa electoral de los trabajadores que votan contra la patronal..."

"Pero como organización independiente, nos guardamos el derecho de criticar a la coalición en cuanto a su política (hegemonizada por Vanguardia Popular) que impulsa la alianza con supuestos sectores progresistas de la burguesía..."

Los camaradas del PRT, igualmente denuncian "los métodos estalinistas de responder con empujones y poses malonistas a las diferencias políticas entre partidos obreros, que se contraponen con los métodos de discusión política propios de los bolcheviques". Esta denuncia se hace porque los miembros del PRT tico son hostilizados por los guardianes y militantes de Pueblo Unido cuando asisten a sus mítines a vender sus publicaciones y exponer sus posiciones.

Otros giros de la historia

Por FELIPE GARCIA CASILLAS

El 17 de mayo de 1973 en las instalaciones de la Universidad de Sinaloa fue asesinado Carlos Guevara Reynaga por el grupo de "Los Enfermos". Guevara Reynaga era parte de la corriente política que aglutina alrededor de "Punto Crítico", insistentemente acusada por "Los Enfermos" como una corriente reformista. Esta caracterización era para los asesinos una buena justificación para haber usado la violencia -hasta la muerte- contra Guevara.

"Punto Crítico" buscó conseguir entonces el respaldo de la izquierda para condenar el crimen cometido en la persona de Guevara. Especialmente en el Encuentro Estudiantil que se celebró en Chihuahua, hubo un gran debate entre las principales corrientes de izquierda sobre la posición que debería adoptarse.

En realidad, en aquella ocasión perdimos mucho tiempo discutiendo sobre el carácter de "Los Enfermos" y no adoptamos, en general en la izquierda, una actitud más firme de oposición al uso de la violencia como medio para dirimir diferencias en el movimiento de masas. La polarización sobre la caracterización de si los responsables del asesinato eran ultraizquierdistas o simplemente provocadores -con todo y la necesidad de discutirlo-, opacó la necesidad de hacer un frente del conjunto de la izquierda oponiéndose al uso de estos métodos. Venga de provocadores o no, es un método que sólo puede interesar y servir a la reacción y al Estado. Ofrece magníficos pretextos para la intervención policiaca.

Cuatro años después -el 12 de mayo de 1977- Alfonso Peralta, dirigente del PRT, fue asesinado por un grupo que reivindicaba supuestas posiciones ultraizquierdistas. La respuesta de la izquierda nacionalmente fue contundente: ése no es el método que la izquierda usa para dirimir sus diferencias. La izquierda no acepta la versión que especialmente desde el 10 de junio de 1971 el gobierno quiere

Campa y Galván: Hoy fueron piedras contra ellos; mañana pueden ser balas

pasar como buena: la versión de que incluso masacres como la de San Cosme son producto de diferencias de la izquierda.

"Punto Crítico" también denunció el asesinato de Peralta y con toda razón lo comparó con el de Guevara. Expresó algunos titubeos cuando una serie de grupos maoístas llamó a una manifestación paralela a la que el FNAP convocó para protestar por el asesinato de Peralta, pero al fin y al cabo no justificó el uso de la violencia en el seno del movimiento.

La trampa de querer provocar la violencia en el seno del movimiento se ha venido impulsando antes y después del asesinato de Peralta. No siempre estos intentos han concluido en muertes, pero no han estado lejos de ocurrir. Enfrentamientos violentos provocados en casas de estudiantes, en CCHs, en Oaxaca (donde dos estudiantes del MER murieron), parecen señalar una tendencia. La mayoría de estas acciones de violencia han sido justificadas con el argumento de la lucha "contra el reformismo". La mayoría de ellas han sido dirigidas hacia militantes de partidos nacionales de izquierda, a corrientes con una tradición en el movimiento obrero, especialmente hacia el PCM y el PRT.

La última acción de este estilo tuvo lugar en la Facultad de Economía en la toma de posesión de Elena Sandoval como directora. Valentín Campa y Rafael Galván -que eran parte de la presidencia del acto- fueron atacados por individuos que les lanzaron piedras. Independientemente de que el PRT no estuvo de acuerdo en el intento

que hicieron los compa... PCM y del Consejo Sindical ... nomía para organizar ... posesión de Elena Sandov... no nos hace subestimar la ... del hecho de que Galván ... hayan sido agredidos de ... ra.

El hecho de que el ... tuviera mayores consecuen... es argumento para restarle ... dad al hecho. Ese día fue... dras, pero si la lucha ... reformismo" le justifica ... pueden ser balas, como en ... de Guevara y de Peralta. ... es una exageración pol... recuerdan los gritos que ... ron las pedradas: "Campa ... dón".

De nuevo, nos llama la ... "Punto Crítico". Los ... parecen olvidadizos, pero ... su experiencia no tomará ... titud firme de condena a ... todo. Independientemente ... diferencias con el PCM o ... ván hay cuestiones que ... principio entre los revo... rios, y una de ellas es ... violencia se reserva para ... migo de clase. Continuar ... curso con tal de mantener ... nuevos aliados puede ll... "Punto Crítico" a una ... muy difícil, si aquéllos ll... extremo al que se llegó con ... ra o con Peralta.

Quizá los compañeros ... que exageramos. No lo creemos ... amenazas se han hecho. El ... de cuestiones importantes ... de Oaxaca ha querido ser ... do por los enfrentamientos ... cos.

En fin, de nuevo es inte... ver cómo algún dirigente de ... Crítico" que en ocasión del ... marzo -cuando la pedrada a ... rría- sostuvo una posición ... hacia la política que ... desenmascaramiento del ... oficial por las masas estu... les, ahora al presidir la ... de Economía, es tan poco ... con los que lanzaron pie... Galván y Campa. Más ironía ... historia.

Barbarie en Economía (II)

Elena Sandoval, directora

Por SALOMON HERNANDEZ

El nombramiento de la maestra Elena Sandoval como directora de la Facultad de Economía de la UNAM, es un triunfo indiscutible del sindicalismo y de las fuerzas de izquierda organizadas; es la primera vez que una sindicalista (miembro activo del STUNAM) ocupa tan alto puesto en la estructura de la UNAM. Su candidatura fue abiertamente apoyada por el PRT y el PCM, dos fuerzas de izquierda con peso a nivel nacional.

Sin embargo, en el transcurso de la lucha por lograr el triunfo del programa que representa Elena Sandoval, donde participamos en un frente con el PCM y el Consejo Sindical, se cometieron varios errores. El más importante hace a la forma en que se llevó a cabo la toma de posesión. El PRT no estuvo de acuerdo en que sin mediar un trabajo de convencimiento en los salones con los alumnos, por parte de la directora, se llamara de una manera apresurada a tomar posesión, olvidando que Juventino Wing obtuvo la mayoría estudiantil y que la demagogia de los revolucionarios de probeta confundió a tal grado, que los estudiantes pensaban que sólo con su voto se designaría al director.

LA SITUACION ACTUAL

Pensamos que hoy en la Facultad se perfilan dos alternativas políticas: una es la que pretende la ultraizquierda, que consiste en meter a la escuela en un proceso de desgaste tipo Psicología y profundizar la división existente propiciando el enfrentamiento, que por lo demás está acorde con las intenciones de JLP-Soberón; no es casual que éstos estén moviendo sus aguas para desprestigiar y, si es posible, expulsar a los partidos de izquierda de la universidad. Por otro lado, la política de desgaste y enfrentamiento es la política del charro Lechuga; recordemos sólo que en Psicología hubo desafiliación masiva del sindicato después de la derrota del movimiento.

La verdad es que la ultra se propone boicotear y si es posible golpear a la directora. ¿Por qué mecanismos? No lo sabemos. El que han propuesto en los últimos días es el paro para el martes 17. Después podrán proponer la huelga indefinida. Solamente que este paro de realizarse, tendrá una modalidad muy peculiar: no será contra el Estado y Soberón, como han sido todos los paros y huelgas en la Universidad, sino que será contra la voluntad de 116 trabajadores administrativos que se han manifestado en apoyo a Elena Sandoval contra 140 profesores y 995 estudiantes que votaron por ella.

Este tipo de paros son reaccionarios, profundizan más la división y, sin duda, sirven, aquí sí, a la Rectoría. Porque ¿a quién beneficia en este país que la izquierda sea el lobo de la izquierda?

La otra alternativa, la que ha propuesto el PRT, tiene que ver con la lucha por transformar las actuales estructuras de gobierno. Es preciso asimilar los errores del Cogobierno de 1971 e incorporar sus virtudes en un nuevo esquema de organización de la Facultad. Enfrentemos esta proposición a la que plantea que la lucha es por "ganar el Consejo Técnico", propuesta que ha hecho pública un miembro del GIR; y no es casual que los que nos llaman reformistas, hoy estén tratando de fortalecer una estructura antidemocrática (por su estructura y por sus funciones); entendemos que este afán tiene como objetivo dar vida a un organismo anquilosado por razones oportunistas.

A los demagogos que tanto han cabalgado con la consigna de luchar por formas democráticas de gobierno, ¿ya se les olvidó? ¿O es que lo que quieren es dividir más y desenmascararse como reales

Elena Sandoval

oportunistas, políticos ... da?. Hoy luchan por los ... no por una política de ... haga avanzar a la facultad.

La propuesta que el ... pública de luchar por ... gobierno ya obtuvo sus ... frutos: el Colegio de ... votó unánimemente abrir la ... sión al respecto, y nombró ... misión que elabore un ... de estructuras de gobierno ... convencer a los estudiantes ... esta es la alternativa, y ... trabajando en ese sentido. ... el PRT ha planteado que los ... de gobierno, las reformas ... planes y programas de estud... resueltos en un congreso de ... cultad, necesidad hoy más ... ca imperiosa. (Próximo ... actores de la pugna).

bre el Foro de Yenán

¿Las grandes obras de arte a la basura?

La ruedita y el tornillo

debate en el Foro
n 1942. Mao
ada la línea que
nstituciones en adelante
ticularmente su
ta frente al arte y la
a. Dos cuestiones
ían de la política
ista china quedaron
ndas allí: qué de-
ncia el partido a sus
artistas, o sea, a
stas proletarios y
cionarios, y qué
ía debía tomar frente
o de la cultura y el
es decir frente a
las manifestaciones
ticas, tanto chinas
universales, que
producto de clases
jenas o contrarias
revolución. Frente al
ner punto el del parti-
arte sus propios ar-
, el texto dejó ine-
ente establecido
estos debían ponerse
términos directos e
ndatos al servicio de la
ha revolucionaria de las
as trabajadoras. Cómo
ar si es bueno ó malo
arte que produzcan?

na cosa es buena sólo
ando aporta beneficio
a las masas
ulares", contestó Mao.
cuándo les aporta el arte
beneficio? Cuando re-
e su punto de vista,
ando muestra el camino
nsfante de su re-
ilible cuando encaja
el mecanismo general
ista, contribuyendo en
ma para unir y educar al
ueblo y para atacar y
ersar a su enemigo. El
rtido debe entrar a
irigir directamente el
shacer de los artistas,
nculándolo y supe-
ándolo al resto de las
ras revolucionarias.
ao sustenta esta im-
sición del manejo por
arte del partido del
arrollo del arte y la li-
atura, con la afirmación
e Lenin, según la cual la
ber artística debe ser "la
ueda y el tornillo" del
ran mecanismo general
la revolución. Pero esta
oncepción de Lenin
parece recortada y tor-
damente interpretada
r Mao cierto es que
ien desenmascaró con
ridez las falsas imágenes
rguesas de un arte li-
e", al margen de las
ases, políticamente
eutral", y "puro" en
anto desvinculado de las
aciones sociales de pro-
ción. También habló
la utilísima labor que el
e podía desempeñar en
avance del proceso re-
lucionario. Pero así
amo es cierto que se
cargó de dejar claro
no el agua que no se
taba de que el partido
itara la iniciativa y las
finaciones personales
materia de elaboración
tística, ni de que res-
petara la amplitud del
amiento, la fantasía,
imaginación creadora:

ejos de nosotros la idea
predicar algo así como
sistema único o de
ener resolver el pro-
ema con algunas
damentaciones. No, en
te campo lo que menos
ce es el esquematismo".
contraposición, la tesis

esbozada en el Foro de Yenán, y ratificada en textos posteriores, sí da rienda suelta a la ingerencia e intervención del partido en el proceso de elaboración artística mediante imposiciones estrictas y reglamentaciones esquemáticas. En la Resolución sobre Arte en la Revolución Cultural China, aprobada por Mao en 1966, por ejemplo, se establecen las pautas oficiales que deben acatar los artistas para su producción, no sólo en sus lineamientos generales, sino en aspectos tan específicos como son los temas a tratar, los tipos de personajes, los valores sociales y morales a exaltar. Es evidente que tras esta posición no son los postulados estético-políticos de Lenin los que resuenan, sino los de Stalin, cuya política cultural fue un arma más para someter y silenciar cualquier manifestación artística que se pronunciara contra un régimen que traicionaba los intereses del proletariado. Blandiendo con fiereza la consigna de que la literatura debía ayudar al partido a "educar a la juventud en el espíritu de la devoción sin reservas al régimen social soviético", el régimen stalinista lo que en realidad hizo fue mutilar salvajemente el arte, hincándolo de rodillas, reduciéndolo a una postiza y servil expresión adulatoria.

La revolución Cultural China no sólo hizo suyos estos pavorosos desvíos de Stalin en materia de arte, sino que inclusive ahondó en algunos de ellos.

Contra esta asfixiante camisa de fuerza que Stalin y Mao impusieron al arte anulándolo en cuanto tal y por consiguiente restándole toda efectividad política, se pronunció nítida y aliviadora la voz de Trotsky, para recordarle a las masas revolucionarias y a sus artistas que, a pesar de los siete flagelos que en la China y en la Rusia stalinista caían sobre el arte y la literatura, el marxismo no tenía porqué tener ni sombras de Inquisición, y que un verdadero partido bolchevique, en vez de ser un ángel exterminador de artistas, debía respetar su labor, protegerlos y hacer lo indecible por acercarlos a sí: "El método marxista permite investigar el desarrollo de lo nuevo, seguir - todas sus variaciones y cambios, y una vez estudiados los diversos caminos del proceso artístico, señalar el más propicio al desarrollo cultural... pero nada más.

El arte debe emprender por sí solo la ruta que haya elegido. ...No es el arte terreno donde el partido esté llamado a mandar.

Puede y debe proteger mejorar y solo indirectamente dirigir".

Alberto Durero. Grabados.

marcan las campañas culturales de Stalin y Mao, en ambos casos, el feroz antioccidentalismo en materia de arte y cultura, respaldado por la exaltación hasta el absurdo de los valores y el genio nacionales encuentran explicación, por una parte, en el intento de compensar el aislamiento político impuesto desde fuera -en el caso de la Rusia de Stalin, mediante la guerra fría, y en el de China, mediante el bloqueo fomentado por el imperialismo norteamericano y por la Unión Soviética. Por otra parte, en los dos países tal orientación cultural es el correlato necesario de la xenofobia exacerbada, el hermetismo y el encierro en sí mismo que implica la política de desarrollo del socialismo en un sólo país.

Las hierbas venenosas

Ante la segunda cuestión planteada, la posición frente al arte externo a la revolución, no le tiembla la mano a Mao cuando indiscriminadamente lo condena y lo rechaza, aduciendo que nada bueno puede obtener el proletariado del arte de la burguesía o de los señores feudales, que son sus enemigos de clase, y ni siquiera del de la pequeña burguesía, que según Mao, aunque se haga pasar por arte "de denuncia", es igualmente perjudicial porque predica "el pesimismo y la misantropía". De estas obras, envueltas todas en un mismo saco y calificadas conjuntamente como "hierbas venenosas, antipartido y antisocialistas", la Revolución Cultural plantea que es preciso deshacerse, y apartarlas del proletariado, en forma tanto más urgente cuanto mejores sean, porque cuanto más elevada sea la calidad artística de una obra reaccionaria, "tanto más puede envenenar al pueblo", y mayor razón existe para rechazarla".

Ante semejantes planteamientos, y ante los resultados que en la práctica han tenido, solo cabe preguntarse cómo es posible que a nombre del marxismo leninismo obras como las de Shakespeare, Beethoven o Balzac, que constituyen algunas de las más altas expresiones de la humanidad a lo largo de su historia, sean temidas y exorcizadas como a demonios malignos. A la Hoguera con las grandes obras de arte: impensable una consigna más bárbara, y en el fondo más profundamente retardataria. Esta actitud ciertamente no puede encontrar antecedentes en Marx ni en Engels, devotos admiradores de la tragedia griega, de Leonardo da Vinci, de Balzac; ni en Lenin, asiduo lector de Toistoi y de Turguenev. Sí tiene, en cambio, profundas conexiones con la política cultural de Stalin, cuyos voceros, mientras aclamaban un "realismo socialista" oficialmente decretado e impuesto, instaban a "fustigar y combatir con audacia" todo arte que no hiciera parte de este, y, en el terreno de la ciencia, prohibían la lectura de Mendel, Freud, Einstein y tantos otros.

En efecto, contextos políticos similares en-

El engaño del espejo

Visto desde el ángulo de la estética, este rechazo ciego de Mao de toda la tradición artística obecede a una concepción errónea del arte: este aparece como espejo que refleja mecánicamente una determinada ideología de clase, sin apartarse un milímetro de ella; el arte, según esto, transcribe textualmente la representación que una clase se hace de las condiciones materiales de existencia social. Por tanto, una obra producida en la decadente y atrofiada sociedad capitalista tiene necesariamente que ser - según esta filosofía de al pan pan y al vino vino-, una obra decadente y atrofiada. Y como tal es despreciable y nociva, y el proletariado, puede y debe ignorarla. Pero lo que aquí se está pasando por alto es un rasgo fundamental que atañe a la esencia misma de lo artístico: el arte verdadero, el buen arte, independientemente de la clase de la cual provenga, objetiva la ideología dominante y por tanto puede verla críticamente; surge de una determinada ideología y en ella se sumerge, sí, pero se distancia de ella poniéndola en entredicho, develándola y denunciándola, cumpliendo así con un papel progresivo cuyo alcance transciende el terreno artístico y penetra en el político.

No pueden, por tanto, ser perjudiciales para el proletariado las grandes producciones de la literatura y el arte universales, así hayan sido gestadas bajo el yugo de las sociedades previas al socialismo. A este respecto ha afirmado categóricamente Trotsky: "Sería verdaderamente pueril sostener que la literatura burguesa resulta nociva para la solidaridad de una clase. Lo que Shakespeare, Goethe, Pushkin o Dostoyevsky darían al obrero es, antes que nada, ...un profundo enriquecimiento interior".

Los obreros y el arte

El marxismo, para cobrar peso histórico como ideología del proletariado, no sólo no hizo tabula rasa de todas las conquistas culturales de la burguesía, sino que por el contrario, las asimiló aprehendiéndolas críticamente. De la misma manera, el proletariado, que a lo largo de la historia de su expropiación, fue también violentamente apartado del arte y la cultura, debe emprender paso a paso el proceso de su educación estética, no prescindiendo de la antigua cultura, sino apoyándose en ella. "No hay movimiento progresivo alguno para la nueva clase sin mirar hacia atrás a los jalones culminantes del pasado": en esto estuvieron decididamente de acuerdo Lenin y Trotsky. Para éstos, la línea a seguir en materia de arte y cultura fue la apropiación y posesión por parte del proletariado del legado cultural de la humanidad. Desde luego, esta política debía adelantarse con ojo abierto y crítico, para descartar todo lo obsoleto y retener solo lo vivo del arte anterior, y teniendo en cuenta que sería insuficiente mientras no se la complementara con el máximo esfuerzo por poner en manos de los obreros, la educación y los medios necesarios para que emprendieran por sí mismos la tarea de crear su propia expresión artística.

Laura Restrepo

(Tomado de Revolución Socialista)

Primeros fracasos de la reforma política

Por JUAN CARLOS BAEZA

Los escándalos ocurridos en Tamaulipas con motivo de las elecciones municipales del pasado 4 de diciembre, constituyen otro de los primeros traspiés de la recientemente legalizada reforma política. Los fraudes electorales cometidos por el PRI contra -en este caso- el PARM, es más de 10 municipios del estado, demuestran que los procedimientos electorales del partido en el poder no están dispuestos a cambiar gran cosa. El descontento en las propias filas priistas, que ha dado origen a un amplio movimiento de disidencia y resistencia aglutinado en la Unidad Revolucionaria de Tamaulipas (URT), también revela que la "democracia transparente" -fórmula sansorista que debía democratizar los procedimientos de selección interna de candidatos- es meramente una nueva frase sin ningún contenido realmente democrático.

Tamaulipas ha sido quizás el ejemplo más claro de los problemas y tipo de intereses que se oponen al menor intento de cambio reformador, no sólo a nivel del sistema político en su conjunto, sino aún al interior del propio PRI. Problemas e intereses, que desde antes de su nacimiento habían condenado al fracaso todo intento de reforma política, y que hoy están comprobando qué tanto se puede esperar de la nueva Ley de Organizaciones Políticas y Procesos Electorales.

En efecto, el estado tamaulipeco ha estado tradicionalmente controlado por diversas camarillas caciquiles, defensoras a ultranza de intereses locales a veces -no siempre, por supuesto- contrapuestos con los federales. De tiempo atrás es conocida la existencia de la camarilla quinista enquistada en el sindicato petrolero, que desde allí interviene en mayor o menor grado en la designación de gobernadores y -directamente- en la del Presidente Municipal de Ciudad Madero. Ahora, la nueva camarilla familiar del gobernador Cárdenas González ha acaparado los centros de poder y decisión no sólo en la sociedad tamaulipeca en su conjunto, sino en el mismo aparato del PRI.

El moderno cacique gobernante, dueño de un sinfín de empresas, ranchos, propiedades inmuebles, etc., a raíz de su ascenso a la gubernatura -cobijado en el padrinazgo de Echeverría-, es uno de los representantes más típicos de los grupos de poder locales cuyos intereses no saben nada de reforma política ni de declaraciones demagógicas desde el Zócalo. El PRI, desde su nacimiento como PNR, se ha apoyado en este tipo de caciquismos, cuyos representantes más típicos fueron hace relativamente poco tiempo personajes al estilo de don Gonzalo N. Santos o de Maximino Avila Camacho. Los caciques a su vez se han apoyado en el PRI, para darle proyección nacional a su liderazgo local. Este tipo de simbiosis política funciona perfectamente en tiempos de "paz social" y de estabilidad, como se ha demostrado en 40 años. Pero cuando se trata de implementar un proyecto nacional que pretende hacer menos descarada la imposición y la estructura antidemocrática del país, los intereses tienden a chocar.

No es que la LOPPE pretenda democratizar los comicios electorales o respetar realmente el voto de los electores. Pero es obvio que sí busca refinar los métodos impositivos. En este sentido, los Cárdenas González de todo el país no le hacen ningún favor a esa nueva imagen que se pretende establecer. Al contrario, demuestran

luartes en los que descansa el [illegible] y comprueban otra vez que [illegible] más que como un partido, [illegible] como un frente nacional [illegible] torno al poder, donde se [illegible] los más diversos intereses.

Alguien debía decirle a [illegible] nas González que se acaba de [illegible] bar una nueva ley que lo [illegible] ser más cuidadoso en sus [illegible] más moderno en su funcionamiento.

Acer-Mex en huelga

Los compañeros trabajadores de la planta industrial ACER-MEX, que consta de cuatro fábricas y una bodega, se encuentran en huelga desde el 10 de enero de este año. La huelga fue estallada ante la negligencia de la patronal por la revisión de contrato, el cual tiene como peticiones principales, las siguientes: el aumento de salarios del 35%, planta para 800 eventuales y otras prestaciones económicas.

El Partido Revolucionario de los Trabajadores, se solidariza de manera incondicional con esta justa lucha de la clase trabajadora.

¡Compañeros, ni un paso atrás en la lucha por un 35% de aumento!

Marroquín a punto de ser deportado

Por CRISTINA RIVAS

Héctor Marroquín es un activista socialista, miembro del Socialist Workers Party (SWP) y de la Young Socialist Alliance (YSA); un organizador sindical en la planta embotelladora de Coca Cola en Houston, Texas y ex dirigente estudiantil en Monterrey, N.L. que actualmente ha solicitado asilo político en Estados Unidos.

En 1974 Marroquín fue falsamente acusado de asesinar a un bibliotecario en la Universidad de Nuevo León. Junto con él fueron acusados otros tres estudiantes. Uno fue asesinado cuando repartía volantes en una fábrica en 1975. Otro fue asesinado por un escuadrón derechista en 1974. El tercero fue arrestado en 1975, brutalmente torturado y ha estado incomunicado desde entonces.

En abril de 1974, Marroquín escapó de México hacia Estados Unidos, donde vive hasta ahora.

En junio de 1974, Marroquín fue acusado una vez más de realizar un acto guerrillero en Monterrey. En el momento del supuesto ataque, Marroquín estaba encamado en un hospital de Galveston, Texas, a raíz de un accidente automovilístico.

En septiembre de 1977, Marroquín fue arrestado en Texas cuando regresaba de visitar a un abogado en México. El gobierno norteamericano trató entonces de regresarlo a México sin más averiguaciones. Sin embargo, la campaña de defensa en su favor forzó al gobierno a considerar su caso como una petición de asilo político.

Hay que señalar que el gobierno norteamericano sólo concede asilo político a quienes escapan del "terror comunista"; es decir, a gusanos cubanos o de cualquier otra nacionalidad. Nunca ha concedido asilo a quienes luchan contra sus "aliados" dictatoriales.

Marroquín estuvo entonces más de tres meses en prisión, de donde finalmente salió cuando quienes lo apoyan reunieron la exhorbitante cantidad de 10,000 dólares. Se ha fijado la audiencia donde se verá si es deportado o no para el 17 de enero.

Desde que Marroquín salió de la cárcel, "la migra" (policía de inmigración de los Estados Unidos) trató de impedirle defender su caso manteniéndolo bajo arresto domiciliario.

Esta medida de la policía migratoria fue derrotada, gracias a lo cual Marroquín pudo asistir al Congreso Nacional de la YSA, celebrado en Detroit del 28 de diciembre al 1 de enero. En esas mismas fechas se realizó un mitin para exigir que se le dé asilo político. A este mitin asistió también el dirigente campesino trotskista de Perú Hugo Blanco, actualmente exiliado en Suecia.

El SWP y la YSA han decidido lanzar todas sus fuerzas para ganar el caso de Marroquín sobre la base de que no es sólo Marroquín quien está siendo atacado sino todo el partido y toda la YSA. El Secretariado Unificado de la Cuarta Internacional, en su saludo al congreso de la YSA, declaró que esta es una lucha de todo el partido mundial, una lucha de los trotskistas de todo el mundo.

Desde luego, para los trotskistas mexicanos es una lucha vital. Se trata de un compañero que representa a cientos de presos y perseguidos políticos. Se trata además, de defender el derecho de los mexicanos a trabajar y vivir en Estados Unidos, sin que sean victimizados por ser "ilegales".

Nuestro movimiento tiene mucha experiencia en pelear para defenderse de los ataques. Cuando el camarada Alfonso Peralta fue asesinado, lo demostramos una vez más.

La vida de Hugo Blanco también fue salvada de la misma manera: una campaña de solidaridad internacional impidió que el gobierno peruano lo fusilara por "guerrillero".

Debemos estar alerta porque si Marroquín es deportado tendremos que defenderlo de este lado del río Bravo. Tendremos que ver que no corra la misma suerte de muchos otros combatientes contra la injusticia, que no sea "desaparecido", torturado, incomunicado.

En esto debemos tener presente las palabras de Hugo Blanco a la YSA: "Hay miles de presos políticos en América Latina, Corea, Irán y muchos otros países. Es por eso que es su responsabilidad enseñar cómo se hace una campaña de defensa. El caso de Marroquín puede ser un ejemplo. Es decir, su defensa no será sólo por él sino también por muchos otros presos políticos".

TLAPEHUALA CONTRA LA IMPOSICIÓN

Desde hace más de 30 años en Tlapehuala, Guerrero, el partido oficial (PRI), había sido hegemónico, más que nada por la pasividad y el desinterés del grueso de la población. Pero en septiembre de 1977 ocurren una serie de hechos importantes, que van a marcar el gradual desarrollo de la conciencia antipriista y consecuente búsqueda de canales democráticos básicos. Esos hechos son los siguientes:

Los caciques y dueños de la industria del sombrero, aliados con el gobernador Rubén Figueroa, nombran al candidato del PRI, sin preocuparse siquiera de aparentar una "consulta" con los habitantes del municipio.

Ante esto, la gente se organiza y cita a un congreso democrático de las 17 cabeceras municipales; estas poblaciones, con cinco delegados electos democráticamente en cada una, se aprestaron a discutir un documento de reivindicaciones basado en las más apremiantes necesidades y carencias del municipio de Tlapehuala. En base a tal documento, nombraron democráticamente a sus candidatos, con el compromiso de agitar y movilizar a la población a partir de ese documento reivindicativo.

Aquí cabe destacar la consolidación en base a su ligazón con los habitantes de la Agrupación Vanguardia Tlapehualense-Guerrerense.

A partir de esto, los candidatos nombrados en este congreso democrático logran aglutinar en torno a ellos a la casi totalidad de la población, vislumbrándose un movimiento de masas contra el PRI.

Para el mejor desarrollo de [illegible] movimiento, se vio la necesidad [illegible] ligarse con un partido regis[illegible] para asegurar la buena marcha [illegible] la vía legal que otorga la [illegible] tura electoral. Se convoca [illegible] congreso y se decide consen[illegible] los candidatos y el documento [illegible] reivindicaciones, y aprovechar [illegible] registro del PPS.

El día de las elecciones [illegible] votaciones son más copiosas que [illegible] costumbre, a pesar de que mu[illegible] gente que no pudo votar por no [illegible] ner su credencial de elector.

Las maniobras del PRI y del [illegible] bierno del estado, empiezan a [illegible] rer hacerse sentir, al obstacu[illegible] zar la contabilidad de las urn[illegible] llevándolas al Palacio Munici[illegible] El pueblo se concentra en él, p[illegible] detener las maniobras del PR[illegible] para proteger a su gente que se [illegible] mió la responsabilidad de cu[illegible] diar las urnas.

Al día siguiente el PRI se [illegible] ga la carta represiva al llam[illegible] ejército para que "protegiera" l[illegible] urnas, pero sin lograr su objet[illegible] vo, ya que el pueblo impidió [illegible] injerencia del ejército y obligó [illegible] la realización del escrutinio.

El resultado fue un triun[illegible] aplastante de la planilla Vangu[illegible] dia Tlapehualense-PPS, que el pue[illegible] blo había elegido en los congres[illegible] democráticos.

A partir de esto, Rubén Figu[illegible] roa desconoce las elecciones [illegible] nombra impositivamente a un Cons[illegible] jo Provisional que deberá llama[illegible] nuevas elecciones.

La respuesta, a todas luces [illegible] rrecta, de la población y de [illegible] dirigentes -Vanguardia Tlapeh[illegible] lense- ha sido extender el mov[illegible] miento hacia toda la región [illegible] Tierra Caliente, la Costa Grande [illegible] casi todo el estado. En síntesis [illegible] la población opta por extender [illegible] experiencia a otros municipios [illegible] ra presionar hacia las nue[illegible] elecciones y a la vez organizar [illegible] movimiento amplio contra las im[illegible] siciones de Figueroa y el PRI.

Será necesario instrumentar [illegible] eso lo tienen muy claro los com[illegible] ñeros tlapehualenses- la más [illegible] plia difusión del problema, [illegible] el objetivo de contribuir [illegible] concientización de mayores [illegible] de la población guerrerense. [illegible] último ha sido y es el princi[illegible] mérito del movimiento que no [illegible] sino que continúa empujando [illegible] hacer valer sus derechos demo[illegible] ticos más elementales.

Folletos de bandera socialista

DE VENTA EN:
LIBRERIA NUESTRA AMERICA
Av. Universidad 1579, México D.F.